

CUENTA PÚBLICA 2024



COLEGIO PROVIDENCIA

“Educar es nuestro compromiso , la excelencia es nuestra meta”



soyprovidencia

Corporación
**DESARROLLO
SOCIAL**



OBJETIVOS PADEM 2024



soyprovidencia

Corporación
DESARROLLO
SOCIAL

UNIDAD GESTIÓN PEDAGÓGICA

Mejorar los aprendizajes de acuerdo con los estándares entregados por el Ministerio de Educación.

UNIDAD PLANIFICACIÓN Y GESTIÓN

Gestionar y monitorear el uso de los recursos presupuestarios en infraestructura, equipamiento y apoyo a los procesos evaluativos docentes.

UNIDAD CONVIVENCIA ESCOLAR

Promover ambientes de convivencia armónica, respetuosa, tolerantes, inclusivos y de buen trato, que favorezcan al aprendizaje.

UNIDAD BIENESTAR ESTUDIANTIL

Fomentar la educación integral de los estudiantes a través de actividades que contribuyan a su desarrollo personal, y ampliación de su capital cultural.

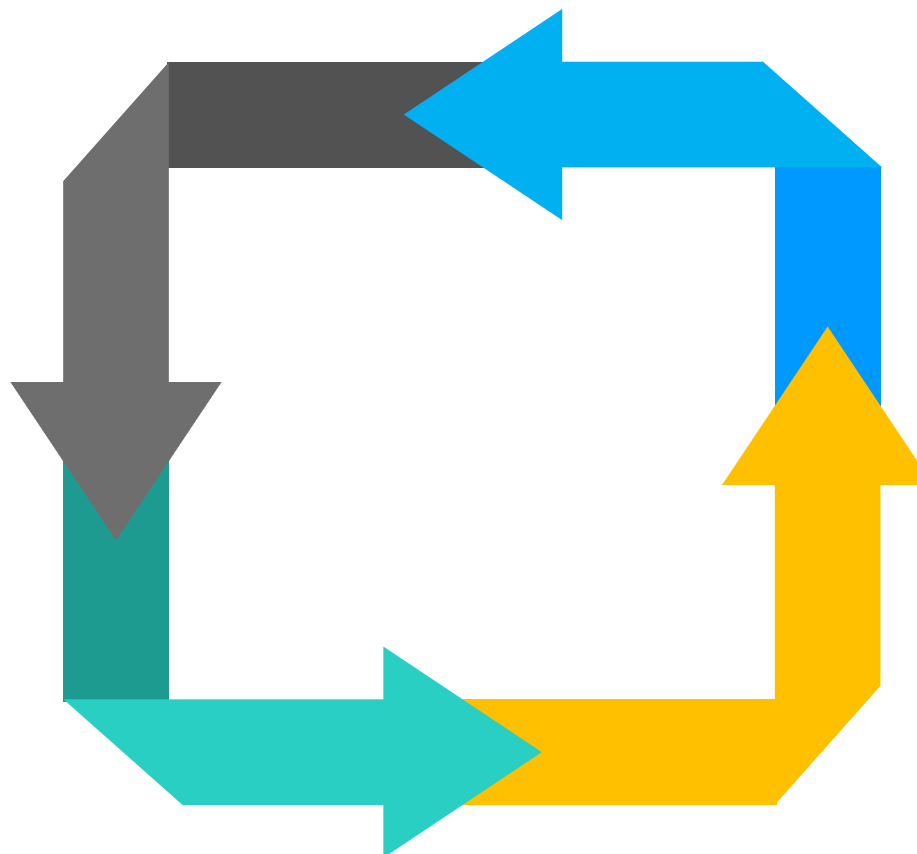

Providencia

EDUCACIÓN



DIRECCIÓN DE EDUCACIÓN



soyprovidencia

Corporación
DESARROLLO
SOCIAL

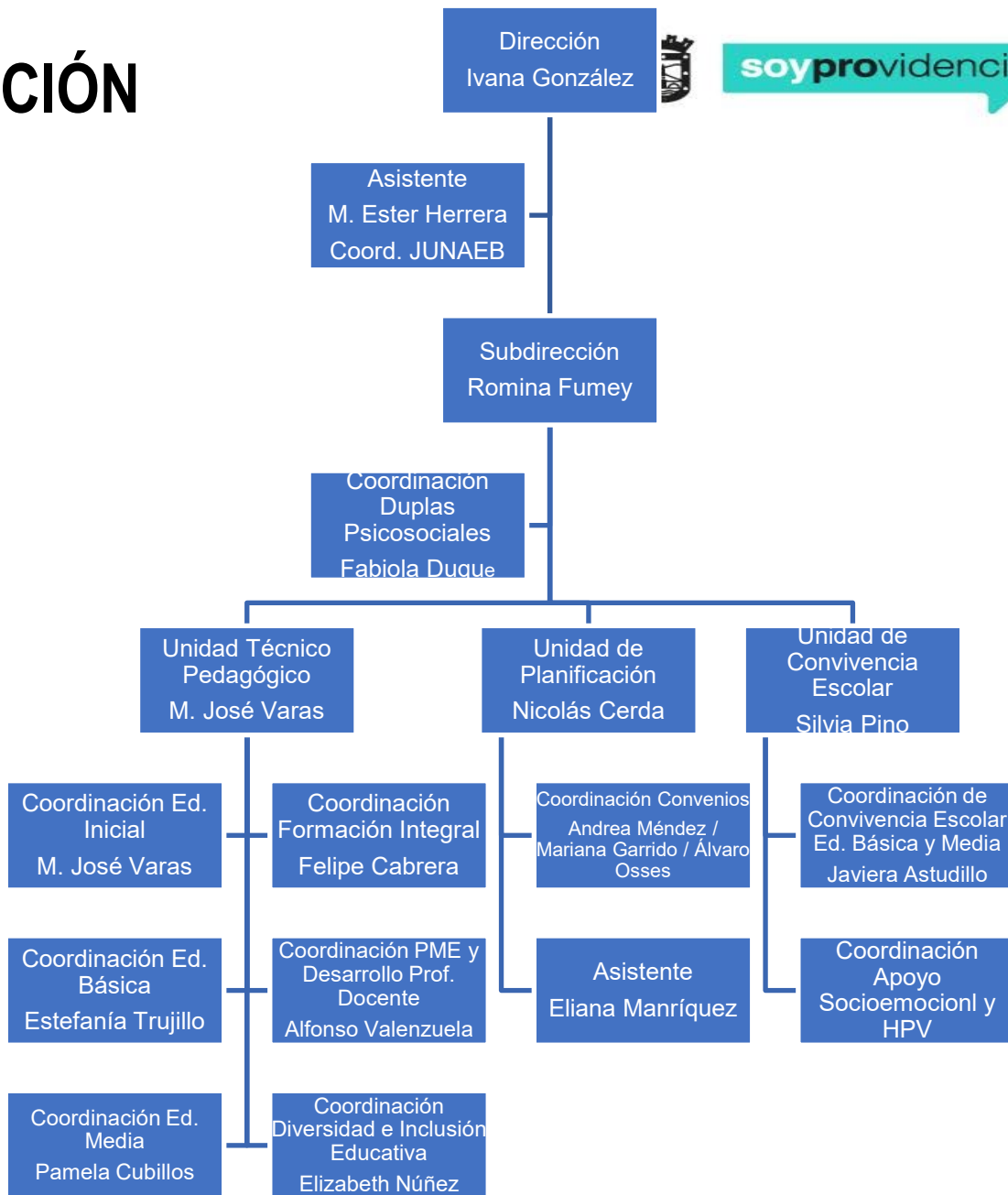

Rol Representante del Sostenedor:

- Acompañamiento y colaboración en la gestión del Director/a.



Providencia

EDUCACIÓN



soyprovidencia

Corporación
DESARROLLO
SOCIAL

Modelo de Calidad de la Gestión Escolar 2024

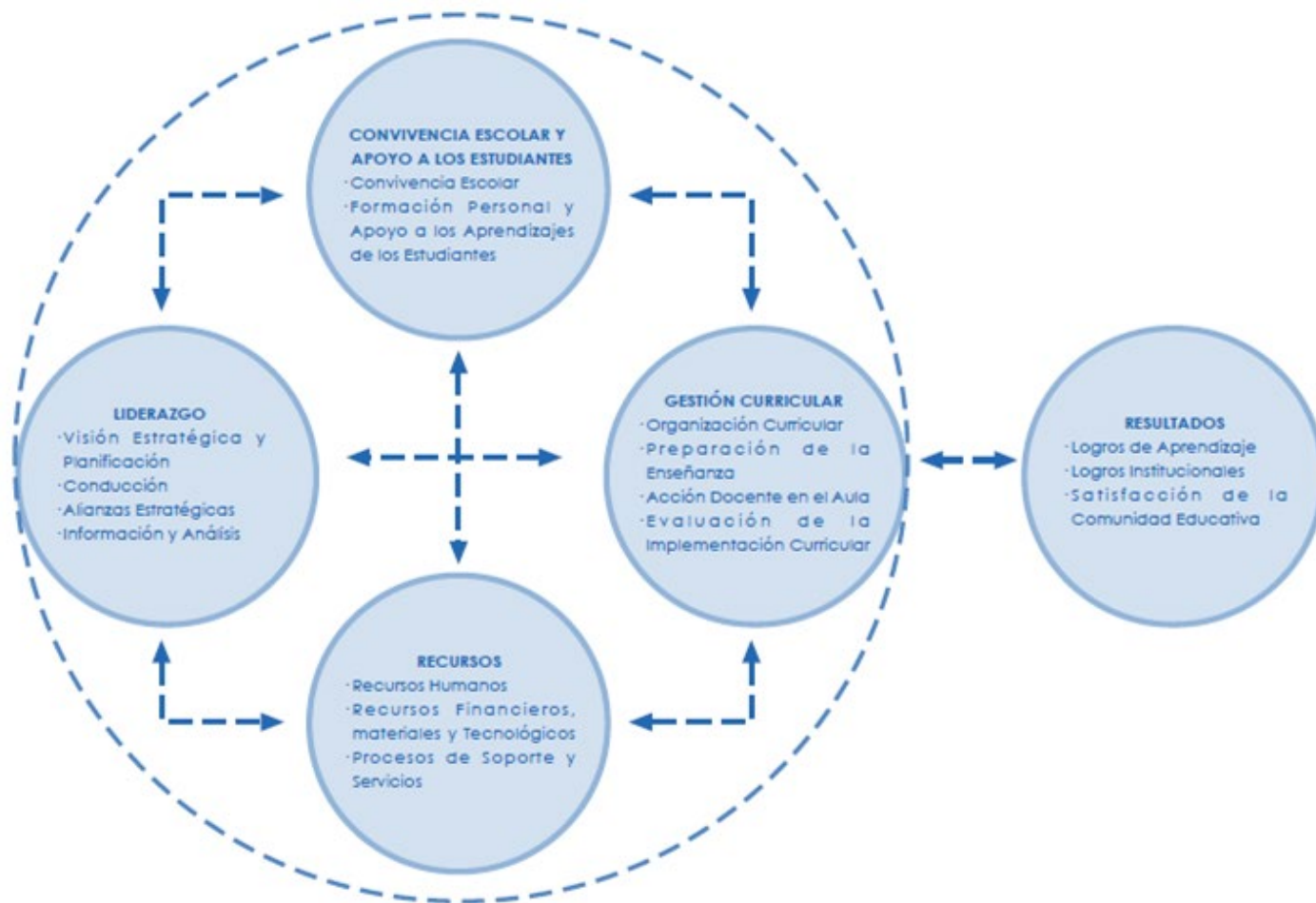

ORGANIZACIÓN CURRICULAR

PREPARACIÓN DE LA
ENSEÑANZA

ACCIÓN DOCENTE EN EL AULA

EVALUACIÓN DE LA
IMPLEMENTACIÓN CURRICULAR



LIDERAZGO PEDAGÓGICO

Visión y Metas

1. Definir las metas y objetivos institucionales
2. Comunicar las metas y objetivos

Gestión de la enseñanza

1. Coordinar currículo
2. **Acompañar y evaluar la enseñanza**
3. Monitorear el progreso de los estudiantes
4. **Usar datos para tomar decisiones pedagógicas**

Gestionar Clima de Aprendizaje

1. Proteger el tiempo de instrucción
2. **Promover desarrollo profesional**
3. Comunicar altas expectativas
4. Entregar incentivos a docentes efectivos



soyprovidencia

Corporación
DESARROLLO
SOCIAL

Visión Estratégica Compartida

Proyecto
Educativo
Institucional

Plan de
Mejoramiento
Educativo

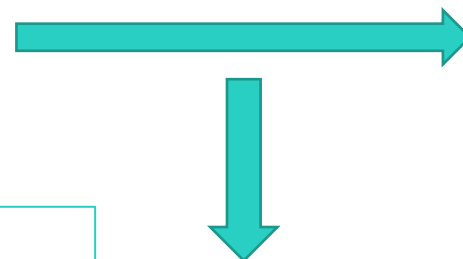

Sellos 2024

- Educación inclusivo
- Educación Integral

PEI- PME

Los directivos del Colegio Providencia deben promover una **visión estratégica compartida**, que les permita abordar la convivencia como un espacio de aprendizaje hacia la comunidad educativa. Asimismo, les corresponde liderar las prácticas de enseñanza y aprendizaje y apoyar el desarrollo de los y las estudiantes desde los enunciados principales del PEI y **PME**.



Providencia

EDUCACIÓN



PLAN DE ESTUDIO JEC 2024

CURSO	TALLER
PK° A – K°A -B - C	<ul style="list-style-type: none">- Cuentacuento- Yoga- Arte- Club Científico
1° a 4°	<ul style="list-style-type: none">- Taller Sanos y Felices- Taller de Inglés- Taller Socioemocional
5° a 6°	<ul style="list-style-type: none">-Taller de Periodismo-Taller Instrumental- Artístico-Taller Socioemocional
7° a 8°	<ul style="list-style-type: none">-Taller de Periodismo-Taller Artístico-Recreativo-Taller Socioemocional



soyprovidencia

Corporación
DESARROLLO
SOCIAL

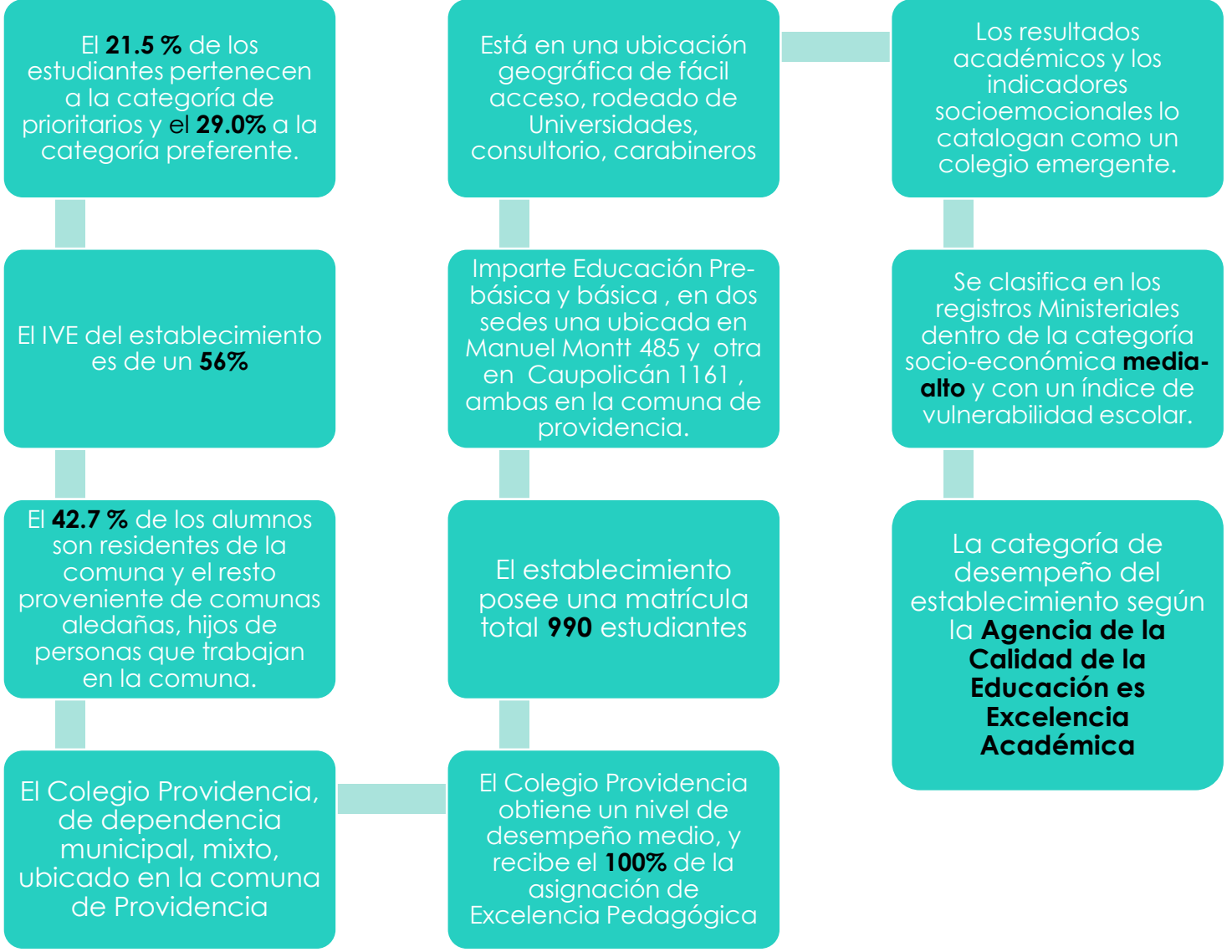



soyprovidencia

Corporación
DESARROLLO
SOCIAL

MATRÍCULA HISTÓRICA 2024

AÑOS	2016	2017	2018	2019	2020	2021	2022	2023	2024
N° Cursos	25	25	26	31	32	32	31	28	28
Matrícula	961	1000	1000	1109	1114	1082	1048	1014	998



Providencia

EDUCACIÓN



soyprovidencia

Corporación
DESARROLLO
SOCIAL

ESTRUCTURA DE CURSOS Y MATRÍCULA 2024

SEDE CAUPOLICÁN	CURSOS
Pre Kínder	1
Kínder	2
CURSOS	3

SEDE MANUEL MONTT	CURSOS
KINDER	1
1° Básico	3
2° Básico	3
3° Básico	3
4° Básico	3
5° Básico	3
6° Básico	3
7° Básico	3
8° Básico	3
CURSOS	25



Providencia

EDUCACIÓN



soyprovidencia

Corporación
DESARROLLO
SOCIAL

ASISTENCIA HISTÓRICA 2024

2017	2018	2019	2020	2021	2022	2023	2024
90.5%	92%	87%	68%	81%	78%	82%	89%



Providencia

EDUCACIÓN



soyprovidencia

Corporación
DESARROLLO
SOCIAL

EQUIPO DE GESTION 2024

NOMBRE	CARGO	CORREO
Claudia Gómez	Directora	cgomez@escuelaprovidencia.cl
Gladys Encina	Inspectora General	gencina@escuelaprovidencia.cl
Lorna Sánchez	Inspectora General 1° Ciclo	lsanchezg@escuelaprovidencia.cl
Fernanda Vergara	Jefa Coordinación Académica	fvergara@escuelaprovidencia.cl
Viviana Miranda	Encargada de Convivencia Escolar	vmiranda@escuelaprovidencia.cl
Laura Núñez	Orientadora	lnunez@escuelaprovidencia.cl
Elizabeth González	Coordinadora Nivel Inicial	egonzalezr@escuelaprovidencia.cl
Rosemary Martínez	Coordinadora Académica 1° Ciclo	rmartinez@escuelaprovidencia.cl
Elizabeth Bustos	Coordinadora Académica 2° Ciclo	ebustos@escuelaprovidencia.cl
Elba Carreño	Coordinadora Programa de Integración	ecarreño@escuelaprovidencia.cl
Sandro Poblete Natacha García	Jefe Administrativo Apoyo Administrativo	spoblete@escuelaprovidencia.cl



Providencia

EDUCACIÓN



soyprovidencia

Corporación
DESARROLLO
SOCIAL

Unidad de Convivencia y Bienestar Socioemocional

CARGO	NOMBRE	CORREO
DUPLA PSICOSOCIAL	MARÍA JOSÉ CHÁVEZ	mchavezg@escuelaprovidencia.cl
	JUAN JOSÉ HIDALGO	jhidalgo@escuelaprovidencia.cl
PSICÓLOGA DE BIENESTAR SOCIOEMOCIONAL	DANNYA CÉLIS	dcelis@escuelaprovidencia.cl



Providencia

EDUCACIÓN



PERSONAL ADMINISTRATIVO



soyprovidencia

Corporación
DESARROLLO
SOCIAL

CARGO	NOMBRE	CORREO
ANIBAL CARREÑO	ENCARGADO DE MULTICOPIADO	scarreno@escuelaprovidencia.cl
PAOLA GÓMEZ	SECRETARÍA DE DIRECCIÓN	secretaria@escuelaprovidencia.cl pgomez@escuelaprovidencia.cl
CRISTINA JARAMILLO	SECRETARIA UTP	cjaramillo@escuelaprovidencia.cl
VANESSA LOPEZ	ENCARGADA DE PLATAFORMA	vlopez@escuelaprovidencia.cl
JONATHAN GOMEZ	ENCARGADO DE ENLACE	jgomez@escuelaprovidencia.cl
ROCIO ACUÑA	RECEPCIONISTA	racuna@escuelaprovidencia.cl



Providencia

EDUCACIÓN



Jefaturas



soyprovidencia

Corporación
DESARROLLO
SOCIAL

EQUIPO DE AULA NIVEL INICIAL		
CURSO	NOMBRE EDUCADORA	NOMBRE DE TÉCNICO DE PÁRVULOS
PRE KINDER A	Sarit Henríquez	Ana Tudela
KINDER ° A	Carla Alam	Yolanda Quezada
KINDER ° B	Carmen Gloria Pino	Nancy Delgado
KINDER ° C	Celinda Silva	María Alejandra Toro
Educadora de Taller	Anaís Norambuena	

PRIMER CICLO		CORREO
CURSO	NOMBRE PROFESOR/A	
1°A	VALERIA SPENCER	vspencer@escuelaprovidencia.cl
1°B	DENIS GONZALEZ	dgonzalez@escuelaprovidencia.cl
1°C	PATRICIA VILLAGRA	pvillagra@escuelaprovidencia.cl
2°A	MARÍA CONSTANZA CAÑAS	mcanas@escuelaprovidencia.cl
2°B	VALERIA MIRANDA	vmirandaz@escuelaprovidencia.cl
2°C	MÓNICA DÍAZ	mdiazm@escuelaprovidencia.cl
3°A	JUAN ARMIJO	jarmijo@escuelaprovidencia.cl
3°B	ALEJANDRA VALDOVINOS	avaldovinos@escuelaprovidencia.cl
3°C	TATIANA MATUS	tmatus@escuelaprovidencia.cl
4°A	ALEJANDRA SEGUEL	aseguel@escuelaprovidencia.cl
4°B	ROCÍO GACITÚA	rgacitua@escuelaprovidencia.cl
4°C	MIRIAM CALDERA	mcaldera@escuelaprovidencia.cl



Providencia

EDUCACIÓN



SEGUNDO CICLO		CORREO
CURSO	NOMBRE PROFESOR/A	
5°A	MARÍA JOSÉ PINTO	mpinton@escuelaprovidencia.cl
5°B	VICTORIA MARTÍNEZ	vmartinez@escuelaprovidencia.cl
5°C	PABLO SALAZAR	psalazar@escuelaprovidencia.cl
6°A	CARLOS AGUILAR	caguiar@escuelaprovidencia.cl
6°B	BASTIÁN SOLAR	bsolar@escuelaprovidencia.cl
6°C	CLAUDIO PARDO	cpardo@escuelaprovidencia.cl
7°A	MOISÉS VILLAVICENCIO	mvillavicencio@escuelaprovidencia.cl
7°B	ROSITA LARRAÍN	rlarrain@escuelaprovidencia.cl
7°C	CAMILO OPAZO	copazo@escuelaprovidencia.cl
8°A	ANITA MUÑOZ	amunoz@escuelaprovidencia.cl
8°B	JOSÉ SANDOVAL	jsandoval@escuelaprovidencia.cl
8°C	LORENA RODRÍGUEZ	lrodriguez@escuelaprovidencia.cl

ASIGNATURAS	NOMBRE PROFESOR/A	CORREO
ED. FÍSICA	PATRICIA VARGAS	pargasv@escuelaprovidencia.cl
LENGUAJE	LORENA MENARES	lmenares@escuelaprovidencia.cl
LENGUAJE	NICOLE COUSINARD	ncousinard@escuelaprovidencia.cl
HISTORIA	ANDREA GIAVANNI	agiavani@escuelaprovidencia.cl
MATEMÁTICA	KARINA MUÑOZ	kmunoz@escuelaprovidencia.cl
INGLÉS	JAVIERA SALGADO	jsalgado@escuelaprovidencia.cl
CRA	VERÓNICA PIZARRO	vpizarro@escuelaprovidencia.cl
ARTES	PAULA FIGUEROA	pfigueroa@escuelaprovidencia.cl
RELIGIÓN	MARÍA EUGENIA DÍAZ	mdiaz@escuelaprovidencia.cl
RELIGIÓN	MABEL ALVEAR	malvear@escuelaprovidencia.cl
MÚSICA	JOSÉ MIGUEL ARANCIBIA	jarancibia@escuelaprovidencia.cl





EQUIPO PIE



soyprovidencia

Corporación
DESARROLLO
SOCIAL

CARGO	NOMBRE	CORREO
PROFESORA DIFERENCIAL	FABIOLA LABRA	flabra@escuelaprovidencia.cl
PROFESORA DIFERENCIAL	CLAUDIA SALINAS	csalinas@escuelaprovidencia.cl
PROFESORA DIFERENCIAL	MABERL GUNTELICAN	mguentelican@escuelaprovidencia.cl
PROFESORA DIFERENCIAL	FRANCISCA BASCUÑAN	fbascuñan@escuelaprovidencia.cl
PROFESORA DIFERENCIAL	TANIA TELLO	ttello@escuelaprovidencia.cl
PROFESORA DIFERENCIAL	KAREN DURAN	kduran@escuelaprovidencia.cl
PROFESORA DIFERENCIAL	MARIELA OJEDA	mojeda@escuelaprovidencia.cl
PROFESORA DIFERENCIAL	KIMBERLY BAÑADOS	kbanados@escuelaprovidencia.cl
PROFESORA DIFERENCIAL	MARJORIE BARRERA	mbarrera@escuelaprovidencia.cl



Providencia

EDUCACIÓN



EQUIPO PIE



soyprovidencia

Corporación
DESARROLLO
SOCIAL

CARGO	NOMBRE	CORREO
PROFESORA DIFERENCIAL	MARIA TERESA BIZAMA	csalinas@escuelaprovidencia.cl
PROFESORA DIFERENCIAL	LORENA PERALTA	mguentelican@escuelaprovidencia.cl
PSICÓLOGA	FRANCESCA CHIO	mchio@escuelaprovidencia.cl
TERAPEUTA OCUPACIONAL	FRANCISCA ROJAS	frojas@escuelaprovidencia.cl
FONOAUDIÓLOGA	CATERINA LIRA	clira@escuelaprovidencia.cl
FONOAUDIÓLOGA	LORENA LEIVA	lleiva@escuelaprovidencia.cl
TÉCNICO DIFERENCIAL	NICOLE HERRERA	Nicole.herrera@escuelaprovidencia.cl
TÉCNICO DIFERENCIAL	FRANCISCA GOMEZ	Fgomezch@escuelaprovidencia.cl
TÉCNICO DIFERENCIAL SEDE	DENISSE VENEGAS	dvenegas@escuelaprovidencia.cl
TÉCNICO DIFERENCIAL	CRISTINA ESPINOZA	cespinoza@escuelaprovidencia.cl



Providencia

EDUCACIÓN



soyprovidencia

Corporación
DESARROLLO
SOCIAL

ASISTENTES DE EDUCACIÓN INSPECTORES

NOMBRE	NIVEL
Carmen Garabito	1° Básico A B C
Patricia Riquelme	2° Básico A B C
Jenny Cuellar	3° Básico A B C
Álvaro Meza	4° Básico A B C
Paula Reyes	5° Básico A B C
María Sánchez	6° Básico A B C
Francis Gómez	7° Básico A B C
Catherine Orellana	8° Básico A B C
Jorge Massardo	Patio 1° Piso
Aurlly Capuani	
Thiare Saavedra	Inspectora SEDE CAUPOLICÁN



Providencia

EDUCACIÓN



soyprovidencia

Corporación
DESARROLLO
SOCIAL

ASISTENTES DE EDUCACIÓN ASISTENTES DE AULA

PRIMER CICLO		ASISTENTES DE AULA
CURSO	NOMBRE PROFESOR/A	
1°A	VALERIA SPENCER	Macarena Reyes
1°B	DENIS GONZALEZ	Carolina Corvalán
1°C	PATRICIA VILLAGRA	Maribel Núñez
2°A	MARÍA CONSTANZA CAÑAS	Reemplazo
2°B	VALERIA MIRANDA	Camila Muñoz
2°C	MÓNICA DÍAZ	Karina González



Providencia

EDUCACIÓN



soyprovidencia

Corporación
DESARROLLO
SOCIAL

ASISTENTES de EDUCACIÓN AUXILIARES

MAGALY SALINAS	JACQUELINE NAVIA
MARIA VERONICA ALVAREZ	ANA ISLA
MARIA ANTONIETA GONZALEZ	JUAN NAVARRO
MARIA MAGDALENA ROJAS	ELIZABETH MUÑOZ
ROSA CLARA ARANGUIZ	ELBYS RODRIGUEZ
PATRICIA MORALES	



Providencia

EDUCACIÓN



soyprovidencia

Corporación
DESARROLLO
SOCIAL

Plan de mejoramiento Educativo 2023- 2026



Providencia

EDUCACIÓN

DIMENSIÓN	SUBDIMENSIÓN	REGISTRAR EL OBJETIVO ESTRATÉGICO	REGISTRAR LA ESTRATEGIA	ACCIONES	INDICADORES
Gestión Pedagógica	Gestión Curricular Enseñanza y aprendizaje en el aula Apoyo al desarrollo de I@s estudiantes	Instalar prácticas pedagógicas reflexivas e inclusivas coherentes con el PEI que consideren como eje central el desarrollo integral de los y las estudiantes y permitan mejorar los aprendizajes	Acompañamiento al desempeño docente mediante la observación de clases. Revisión modelaje y retroalimentación de la planificación de la enseñanza Diseño de planes de acompañamiento a estudiantes que evidencien necesidades pedagógicas, NEEP, socioemocionales, que afecten a su desarrollo formativo y académico Diseño de planificaciones diversificadas para una educación integral e inclusiva a través del trabajo colaborativo	Plan de acompañamiento Docente Planificación diversificadas para la conducción efectiva de los procesos de aprendizajes Talleres de formación integral Monitoreo de los resultados de aprendizaje Innovación para la inclusión Acompañamiento al estudiante	<ul style="list-style-type: none"> • El 70 % de las planificaciones diversificadas • El 80% de los docentes es acompañado en el aula • 100% de los planes de acompañamientos con carta de compromiso firmados



soyprovidencia

Corporación
DESARROLLO
SOCIAL

Dimensión	Subdimensión	Registrar el Objetivo Estratégico	Registrar la Estrategia	Acciones	Indicadores
Liderazgo	Liderazgo del sostenedor Liderazgo del director	Fortalecer la identidad institucional a través de la reformulación participativa e internalización del PEI, en coherencia con PME y orientado a compartir una visión común, que contribuyan al logro de los resultados de aprendizaje de los y las estudiantes	Instaurar prácticas de trabajo colaborativas, tales como: jornadas, reflexiones pedagógicas, talleres de análisis de datos y resultados, instancias de planificación y evaluación, codocencia, compartir experiencias exitosas, entre otros, con el propósito de contribuir a mejorar los procesos de enseñanza aprendizaje y la atención a la diversidad, evaluando su impacto en el buen desempeño de todos los miembros de la comunidad escolar	Actualización del PEI- PME 2023 Recopilar datos en procesos de gestión pedagógica y convivencia escolar Prácticas educativas exitosas Evaluación de la Gestión Escolar Desarrollando Talentos Académicos Redes profesionales Programa visitas pedagógicas Evaluación comunal Fomento a la inclusión Adquisición y Reposición de recursos Apoyando a la Convivencia Escolar	100% de los reportes de las unidades de coordinación entregados 100 % de PEI -PME 100% Seminario





PLANIFICACIÓN ANUAL DE CONVIVENCIA



soyprovidencia

Corporación
DESARROLLO
SOCIAL

Dimensión	Subdimensión	Registrar el Objetivo Estratégico	Registrar la Estrategia	Acciones	Indicadores
Convivencia escolar	Formación Convivencia escolar Participación y vida democrática	Promover un ambiente adecuado que contribuya al desarrollo de los sellos del PEI y los indicadores de desarrollo personal y social de los estudiantes, fomentando la inclusión y la diversidad en la comunidad escolar	Implementación del plan de Gestión de Convivencia, orientado al desarrollo personal y social de los estudiantes y a la generación de un clima de buen trato, con énfasis en una cultura inclusiva y de participación democrática	Plan de gestión de la convivencia Revinculación y continuidad de trayectorias educativas Promover la importancia del reglamento interno Fortalecer los espacios de participación y colaboración de los diferentes estamentos (CAA, CEPA, CODEOU) Promoción y protección de los derechos de estudiantes (Pro-retención) Desarrollo de habilidades emocionales y sociales	<ul style="list-style-type: none">100% del Plan de Convivencia elaborado, implementado y socializado100% de las acciones implementadas y evaluadas





soyprovidencia

Corporación
DESARROLLO
SOCIAL



soyprovidencia

INICIO AÑO ESCOLAR 2024

Asistiendo a clases

#SOY
MEJOR



Providencia

EDUCACIÓN



MONITOREO ASISTENCIA 2023-2024



soyprovidencia

Corporación
DESARROLLO
SOCIAL

Asistencia 2023-2024

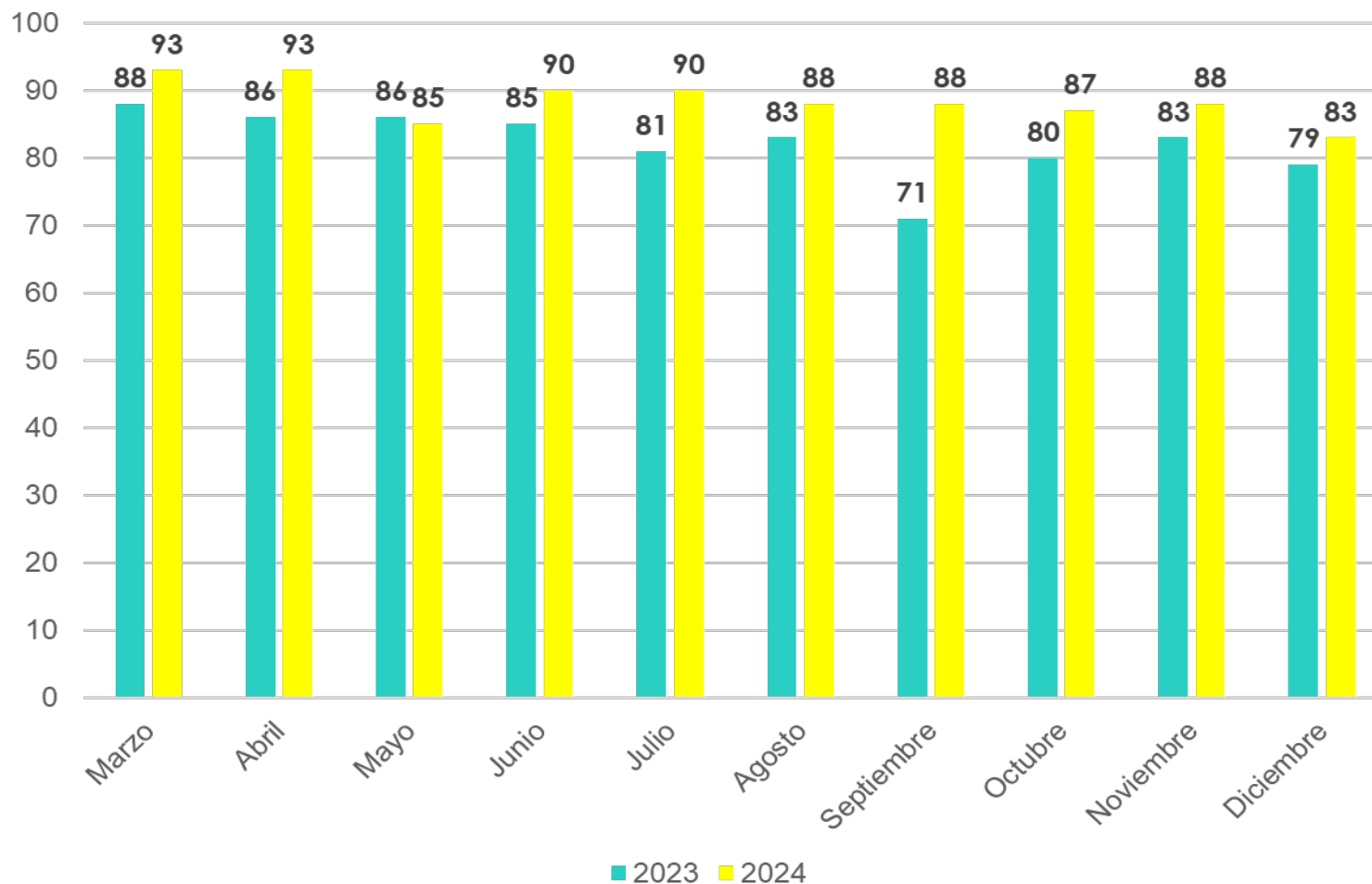

De acuerdo con los datos visualizados en el gráfico, el año 2023 se finaliza con una asistencia anual de **82,25%** y en el año 2024 es de un **89,25%** incrementándose en **7%**.



Providencia

EDUCACIÓN



soyprovidencia

Corporación
DESARROLLO
SOCIAL

PLAN DE ASISTENCIA 2024

Meta 90%

Acción N° 1

Se monitorea la asistencia de los estudiantes que presentaron ausentismo crónico el año 2022

Acción N°2

Monitoreo de la insistencia diaria por curso, se envia correo diaria a los apoderados solicitando justificar inasistencia.

Acción N°3

Citación apoderados firma de compromisos y planes de acompañamiento

Acción N°4

Se derivan casos de inasistencia sin justificación a dupla psicossocial para visita domicilio

Acción N°5

Se derivan casos de inasistencia sin justificación o reiteradas a dupla psicossocial para realizar denuncias.



Providencia

EDUCACIÓN



soyprovidencia

Corporación
DESARROLLO
SOCIAL

MONITOREO ATRASOS

Acción N°1

Si el Estudiante presenta 5 atrasos mensuales, se citará al apoderado a entrevista con Profesor jefe.

Acción N°2

Si los atrasos son reiterados posterior a la entrevista con Profesor jefe, se citará a al apoderado a entrevista con inspectora general a firmar carta de compromiso.

Acción N°3

De Persistir los atrasos a pesar de las acciones 1 y 2, se deriva el caso a la dupla psicosocial la cual realizará a derivación OPD o realizará denuncia por Vulneración de derechos en caso de que lo amerite.



Providencia

EDUCACIÓN



soyprovidencia

Corporación
DESARROLLO
SOCIAL

Planes Normativos 2024

- Plan de Gestión de la Convivencia Escolar
- Plan Formativo
- Plan de Sexualidad
- Plan de Desarrollo Profesional
- Plan de Seguridad Escolar
- Plan de la inclusión

Otras Acciones

- Evaluación Final y cierre PME 2024
- Actualización RICE 2024 : protocolos
- Protocolo de Enfermería
- Programa Pro retención
- Planes de acompañamiento
- Plan Acompañamiento
- Plan de Socioemocional
- Plan de orientación
- Plan lecto-escritura 1° años
- Plan SIMCE 4° -6° años
- Planes Remediales PK-8° año.



Providencia

EDUCACIÓN

Cantidad de estudiantes NEET- PIE

PK a
6°BÁSICO

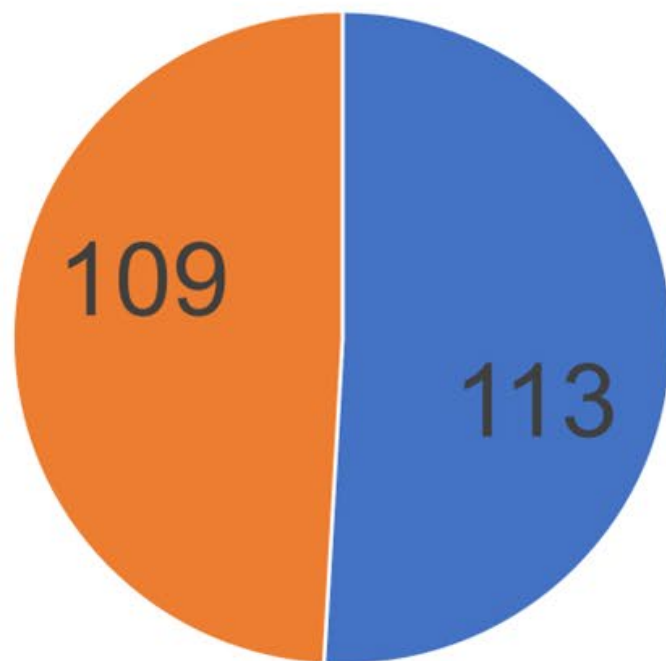

■ cierre
■ inicio

Cantidad de estudiantes NEET- PLAN DE INCLUSIÓN

7° a 8°

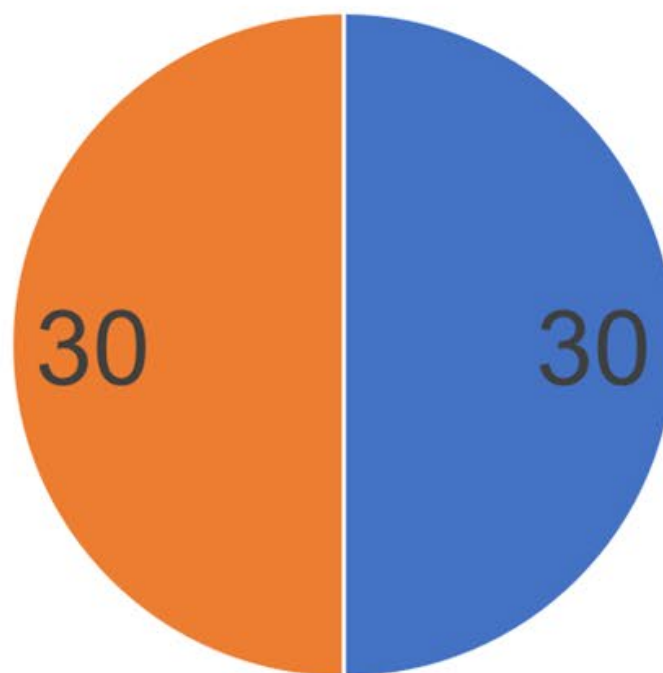

■ cierre
■ Inicio

Cantidad de estudiantes NEEP-PIE

PK a
6°BÁSICO

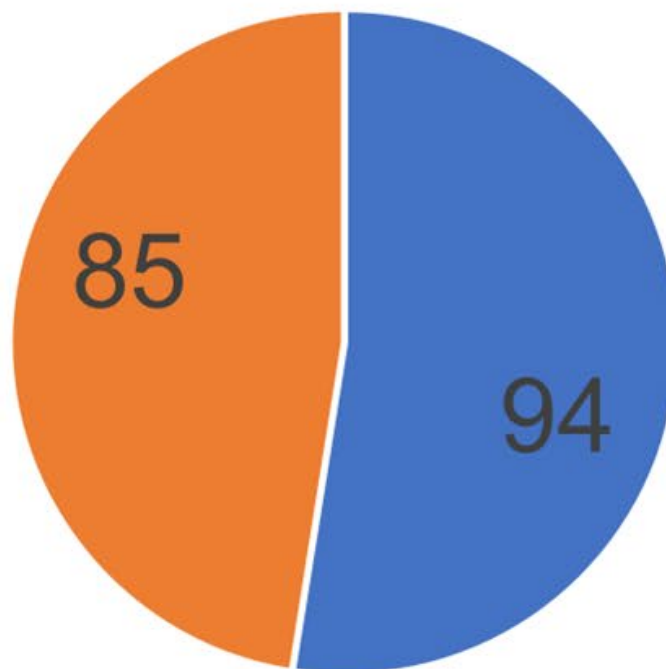

Alza de 9 estudiantes

■ Cierre
■ Inicio

Cantidad de estudiantes NEEP-PLAN DE INCLUSIÓN

7° a 8°

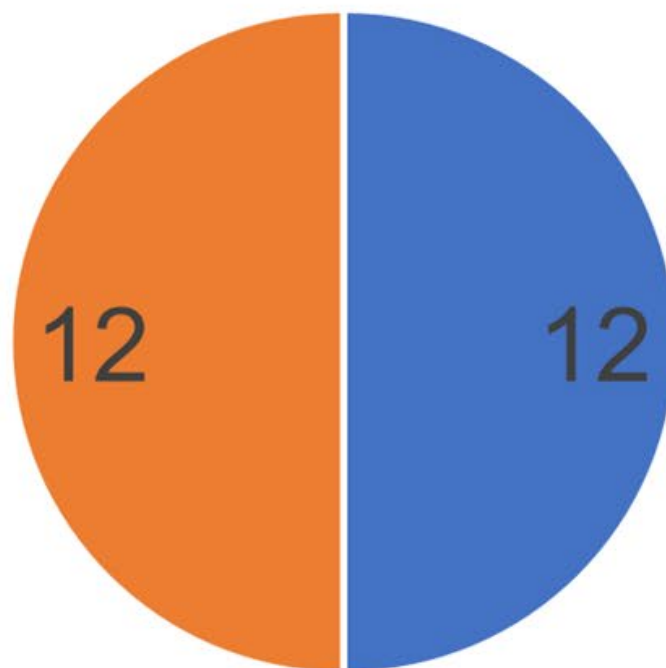

■ Cierre
■ Inicio



soyprovidencia

Corporación
DESARROLLO
SOCIAL

Panorama estudiantes NEET 2024

DIAGNÓSTICO	TOTAL DE ESTUDIANTES	EGRESO ALTAS	CONTINUAN
TEL MIXTO	33	3	30
TEL EXPRESIVO	19	9	10
FIL	4	1	3
TDA- TDA/H	52	2	50
DEA	5	1	4
TOTAL	113	16	97



Providencia

EDUCACIÓN

Panorama estudiantes NEEP 2024

Diagnóstico	Estudiantes formales	Estudiantes excepcionalidades	Plan de inclusión	Total escuela
TEA	28	33	9	70
SINDROME DOWN	12	0	1	13
TRASTORNO MOTOR	2	0	0	2
MULTIDEFICIT	1	1	0	2
DI	2	2	2	6
BAJA VISIÓN	1	0	0	1
TOTAL ESCUELA	46	36	12	94



soyprovidencia

Corporación
DESARROLLO
SOCIAL

Actividades realizadas PIE 2024 1º semestre

ACTIVIDAD	DIRIGIDA
DÍA SINDROME DOWN	Comunidad educativa
DÍA DEL TEA	Comunidad educativa
TALLERES DUA	Profesores



Providencia

EDUCACIÓN



soyprovidencia

Corporación
DESARROLLO
SOCIAL

Actividades realizadas PIE 2024 2º semestre

ACTIVIDAD	DIRIGIDA
TALLERES NEE	Profesores
TALLERES ADECUACIONES	Profesores
TALLERES PARA PADRE DIVERSAS TEMÁTICAS	Padres, madres y/o apoderados 6 talleres
TALLER TEA	Inspectores de la escuela
SEMINARIO INCLUSIÓN	Comunidad educativa



Providencia

EDUCACIÓN

8° Seminario de Inclusión y Convivencia
Educativa en la Educación Pública

¿Cuál es la evolución que ha tenido la Escuela Providencia en materia de Inclusión y Convivencia Escolar?

Colegio Providencia



Se establece hora 170, como espacio protegido con lineamientos comunes.

Fortalecimiento de la planificación diversificada y de la evaluación (tabla).

Realización PACI, en conjunto (decreto 83 y 67), con el equipo de aula "pioneros".



Se da continuidad y se fortalece co-docencia en ASE de 5ª a 8º.

Se consolida la Unidad de Asistencia Escolar.

Convivencia Escolar se suma al Seminario de Inclusión.



soyprovidencia

Corporación
DESARROLLO
SOCIAL

Plan de inclusión 7° y 8°
básicos.

Talleres para padres
NEET y NEEP

Incorporación de la
fonoaudióloga al aula común
1° básico.



Convivencia
Escolar

Programa
PIE

2024

Jornada de reflexión, "Cambio
de paradigma educacional".
Orientación y ASE se articula
con los objetivos transversales.

Se realiza por primera vez jornada
de IDPS fuera del establecimiento. Y
talleres IDPS con foco en el sello
inclusivo.

Se consolida el enfoque de
Derecho de los estudiantes, como
pilar de una Escuela con Sello
Inclusivo a través PGC



ACCIONES INSPECTORÍA GENERAL PLAN DE ASISTENCIA



soyprovidencia

Corporación
DESARROLLO
SOCIAL

ACCIONES IMPLEMENTADAS	N°	RESPONSABLES
DISEÑO DE PLANES DE ACOMPAÑAMIENTO ESTUDIANTES CON ASISTENCIA CRÍTICA Y GRAVE	60 PLANES EJECUTADOS	Profesores Jefes Inspectoría General 1°-2 ° Ciclo
MONITOREO DIARIO DE INASISTENCIA ENVÍO DE CORREOS Y REGISTRO EN PLANILLA GOOGLE DRIVE	N° CORREOS ENVIADOS DE MARZO A DICIEMBRE 10.103	Inspectores de nivel
CITACIÓN APODERADOS FIRMA CARTA COMPROMISO	140 Cartas de compromiso firmadas	Inspectoría General 1°-2 ° Ciclo Profesores Jefes
VISITAS A DOMICILIO	68 Visitas realizadas	Dupla Psicosocial
DENUNCIAS A TRIBUNALES DE FAMILIA- OPD	8 Denuncias Tribunales de Familia 46 Derivaciones a OPD	Dupla Psicosocial





soyprovidencia

Corporación
DESARROLLO
SOCIAL

ATENCIÓN ESTUDIANTES-APODERADOS ENTREVISTAS

CATEGORIA	Nº ESTUDINATES
Convivencia Escolar	159
Inspectoría General 1º-2º Ciclo	605
Dupla Psicosocial	262
Psicóloga Bienestar	92
TOTAL	1118

CATEGORIA	Nº APODERADOS
Convivencia Escolar	68
Inspectoría General 1º-2º Ciclo	835
Dupla Psicosocial	228
Psicóloga Bienestar	23
Directora	79
TOTAL	1233

MEDIACIONES SUPERINTENDENCIA	3
DENUNCIA SUPERINTENDENCIA	?
APLICACIÓN RICE SUSPENSIONES	108



Providencia

EDUCACIÓN



Horario de clases

Nivel Inicial

Lunes a Viernes 8:00- 15:15

1° y 2° Ciclo

Lunes a Jueves 8:00- 15:20
Viernes 8:00- 13:00

Medio de Comunicación

Correo institucional
EDUPRO

Página web

www.escuelaprovidencia.cl

Uniforme

El uniforme es el Buzo oficial del establecimiento, en caso de no cumplir, se citará apoderado.

Asistencia

La Asistencia **mínima** para ser promovido de curso es del **85%**.
EL no cumplimiento de este requisito cuenta con los siguientes pasos:
1.- Carta compromiso
2.- Visita domiciliaria
3.- Denuncia

Atrasos

Si el estudiante cuenta con más de 3 atrasos se realizarán las siguientes acciones
1.- Entrevista Profesor Jefe
2.- Firma carta de compromiso
3.- Derivación OPD

Uso de teléfonos celulares

El uso de teléfonos celulares para los estudiantes está **prohibido**

Conducto Regular

Información de importancia que necesita el profesor estar en conocimiento (diagnóstico- problemas de salud- problemas socioemocionales etc.)

Situación o incidentes que afectan a su hijo(a) que requiere atención inmediata

Situación de carácter académico (evaluaciones- notas pendientes etc.)

Situaciones o incidentes **NO** resueltos a pesar de las intervenciones, acciones y entrevistas con otros profesionales del establecimiento.

Profesor Jefe

Inspectoría General- Convivencia Escolar- Orientación- Duple Psicosocial

Coordinación Académica Nivel Inicial-1° Ciclo-2° Ciclo

Directora

COLEGIO PROVIDENCIA



RICE 2024

Unidad de Convivencia escolar y bienestar socioemocional

PROTOCOLOS

- 1-Protocolo de actuación para abordar situaciones relacionadas a drogas y alcohol.
- 2-Protocolo accidente escolar
- 3-Protocolo de acciones, procedimientos que fomenten la salud mental, prevención conducta suicida.
- 4-Protocolo de actuación frente a la detección de situación de vulneración de derechos.
- 5-Protocolo frente a agresiones sexuales, hechos de connotación sexual que atentan contra la integridad de los estudiantes.
- 6-Protocolo ante situaciones de retiro de estudiantes de la sala de clases.
- 7-Protocolo término de año anticipado.
- 8-Protocolo presentación licencia médica.
- 9-Protocolo de cancelación de matrícula y expulsión.
- 10-Protocolo enfermería
- 11-Protocolo de actuación frente a situaciones de maltrato, acoso o violencia entre miembros de la comunidad educativa.
- 12-Protocolo por fuga o toma del establecimiento.
- 13-Protocolo estudiantes trans.
- 14-Protocolo reducción jornada escolar.
- 15-Protocolo retención y apoyo estudiantes padre, madres embarazadas.
- 16-Protocolo desregulación emocional



soyprovidencia

Corporación
DESARROLLO SOCIAL

LOS APODERAD@S TIENEN DERECHO A:

- La libertad de asociación.
- La participación en el proceso educativo de sus hijos.
- La información sobre decisiones importantes y el rendimiento académico, la participación en actividades escolares, la recepción de una formación académica adecuada.
- Un trato cordial de los funcionarios del colegio
- La posibilidad de acudir a instancias del colegio cuando sea necesario.
- La participación en asambleas y la rendición de cuentas de la gestión del colegio
- La información sobre evaluaciones pedagógicas
- La notificación oportuna sobre situaciones que afecten a sus hijos
- La posibilidad de apelar a decisiones de cancelación de matrícula
- Designar un apoderado suplente
- Recibir información sobre criterios para becas
- Recibir información cambios en el reglamento interno del colegio.

DEBERES

- Reconocer la responsabilidad principal de la familia en la educación de sus hijos.
- Actuar como garantes de los derechos de sus hijos o pupilos.
- Respetar y contribuir al cumplimiento del Proyecto Educativo Institucional (PEI) y las normas escolares.
- Apoyar el proceso educativo de sus hijos.
- Cumplir con los compromisos asumidos con la institución educativa.
- Tratar con respeto a los miembros de la comunidad educativa.
- Ser los principales formadores y educadores de sus hijos o pupilos.
- Conocer y cumplir documentos como el Proyecto Educativo Comunal, PEI, PME, RICE, Reglamento de evaluación y estatutos del CEMPA.
- Asumir la responsabilidad por el rendimiento escolar, la presentación personal y la puntualidad de sus hijos.
- Reconocer la autoridad del colegio para tomar medidas necesarias en el desarrollo de las actividades educativas y respaldar sus decisiones.
- Gestionar derivaciones a redes de apoyo sugeridas por la Unidad de Convivencia del Colegio.
- Mantener una actitud de respeto hacia los funcionarios del colegio.
- Revisar diariamente la comunicación con el colegio y sus plataformas.
- Asistir a las citaciones y reuniones de apoderados.
- Acceder solo a áreas permitidas en el establecimiento.
- Informar y tratar condiciones de salud que afecten el aprendizaje de sus hijos.
- Evitar llevar a sus hijos al colegio si están enfermos, darles tratamiento médico y dar cumplimientos a las indicaciones.
- Evitar que sus hijos lleven objetos de valor a la escuela.
- Reparar cualquier daño causado por sus hijos a la propiedad escolar.
- Retirar a los estudiantes en los horarios establecidos.



Providencia

EDUCACIÓN



PGCE 2024



soyprovidencia

Corporación
DESARROLLO
SOCIAL

OBJETIVO 1

Garantizar la apropiación y ejecución del RICE y PGCE por parte de todos los miembros de la comunidad educativa, manteniendo un lenguaje conceptual y técnico común respecto de su contenido, actuando en todo momento de acuerdo con los lineamientos institucionales y normativa vigente.

Actividades o acciones

- Envío de RICE 2024 Socializar RICE 2024.
- Socializar el Plan de Gestión de la C.E.
- Incorporación de actividades de aprendizaje en Taller ASE y Orientación para la apropiación del RICE 2024
- Socialización plan de gestión de la convivencia
- Sesión de constitución del CONSEJO ESCOLAR 2024 (Obligatorio por normativa)
- Sesiones de trabajo con Consejo escolar 2024 (Obligatorio por normativa)
- Jornadas de trabajo para la actualización y/o modificación del RICE 2025. Jornadas de evaluación de la implementación del RICE. (Obligatorio por normativa)
- Envío y posterior presentación RICE 2025 a Consejo Escolar una vez realizadas las actualizaciones. (Obligatorio por normativa)
- Sesión de aprobación RICE 2025 a Consejo Escolar (Obligatorio por normativa)



Providencia

EDUCACIÓN



soyprovidencia

Corporación
DESARROLLO
SOCIAL

PGCE 2024

Actividades o acciones

OBJETIVO 2

Implementar acciones que apunten a resolver las problemáticas socioemocionales de los y las estudiantes que afecten en el desempeño académico.

- Aplicación del DIA Socioemocional
- Elaboración y seguimiento de Planes de Acompañamiento
- Reunión semanal de Unidad de Convivencia ampliado para evaluar los procesos en implementación y coordinar las acciones a seguir.
- Diseño e implementación de la planificación de la asignatura de Orientación a partir de sus Objetivos de Aprendizaje y con énfasis explícitos para el desarrollo de los IDPS.
- Diseño e implementación de la planificación de la asignatura de Orientación considerando los Objetivos de Aprendizaje relacionados directamente con los IDPS de participación, vida democrática y sentido de pertenencia.
- Implementación de intervenciones específicas de acuerdo a las necesidades emergentes de cada curso.



Providencia

EDUCACIÓN



soyprovidencia

Corporación
DESARROLLO
SOCIAL

PGCE 2024

OBJETIVO 3

Fomentar una cultura del buen trato entre todos los miembros de la comunidad educativa, basada en el respeto, la tolerancia, la diversidad y la participación.

Actividades o acciones

- Realización de actividades para la celebración del mes de la convivencia escolar.
- Elección y validación del Centro de Estudiantes y Centro de Madres, Padres y apoderados 2024.
- Realización de actividades que promueven la participación de los diferentes miembros de la comunidad educativa, tales como día del estudiante, seminario de inclusión-Convivencia, aniversario del colegio
- Plan de desarrollo de resolución de conflictos: Realización de talleres para el abordaje de temáticas como violencia escolar, acoso y ciberacoso escolar, buen trato, respeto
- Taller de fortalecimiento y reforzamiento en herramientas de resolución de conflictos para funcionarios antiguos por ciclo, en el contexto educacional (Obligatorio por normativa)
- Curso en resolución pacífica de conflicto dirigido a todos los funcionarios nuevos. (Obligatorio por normativa)
- Realización de reuniones, talleres y charlas de difusión y apropiación de las normas de convivencia.



Providencia

EDUCACIÓN



TALLERES REALIZADOS

Convivencia Escolar 2024



soyprovidencia

Corporación
DESARROLLO
SOCIAL

Nivel inicial	Primer ciclo	Segundo ciclo
BUEN TRATO	CLIMA DE AULA POSITIVO	CIBERBULLYING
NORMAS Y HÁBITOS	BUEN TRATO	ACOSO ESCOLAR
DESPERTANDO HABILIDADES (APD)	RESPECTO Y EMPATÍA	RESPECTO Y EMPATÍA
		HABILIDADES PARENTALES



Providencia

EDUCACIÓN



ACTIVIDADES REALIZADAS

Convivencia Escolar 2024



soyprovidencia

Corporación
DESARROLLO
SOCIAL

ACTIVIDADES ENCARGADA DE CONVIVENCIA ESCOLAR 1° SEMESTRE

Día Ciberacoso

Activación de Protocolos

Entrevistas Estudiantes/ Apoderados

Socialización RICE protocolo de Hechos de Connotación Sexual

Reuniones semanales de la Unidad de Convivencia

Reunión Mensual Comunal Encargados de Convivencia Escolar

Celebración Mes de Convivencia

Activación de Protocolos

Entrevistas Estudiantes/ Apoderados

Reuniones semanales de la Unidad de Convivencia

Reunión Mensual Comunal Encargados de Convivencia Escolar

Taller resolución de conflictos funcionarios

Talleres Primeros auxilios psicológicos asistentes de la educación

Talleres Gabriela Mistral 3° a 8°

Entrega RICE 2° Revisión CDS

ACTIVIDADES DUPLA PSICOSOCIAL- PSICÓLOGA BIENESTAR SOCIOEMOCIONAL

Visitas a Domicilio

Actividad Derechos de Infancia

Planificación ASE

Audiencias en Tribunales de Familia

Activación de Protocolos de vulneración de derechos y de convivencia escolar

Entrevistas Estudiantes Apoderados

Reuniones comunales Duplas y de Bienestar



Providencia

EDUCACIÓN

ACTIVIDADES EDUCACIÓN INICIAL NT1-NT2

Espacios de Formación Equipo Educativo:

- Red de Educación Inicial 2024.
- Programa CDS
“Descubriendo los Sonidos” Fonoaudióloga
Carla Cáceres.

PISE:

- Simulacro de Sismo.
- Simulacro de Incendio.
- Charlas ACHS funcionarios.

Programa de Salud:

- Programa Sembrando Sonrisas.
- Programa PAISE (Programa de atención integral de salud escolar).
- Programa Vida Sana.
- Charlas educativas: Alimentación Saludable con nutricionista y charla dentista, correcto cepillado.

Actos, celebraciones y encuentros:

- Día del Autismo.
- Mes de la Convivencia escolar: Cine Providencia.
- Día del Síndrome de Down.
- Día del Libro.
- “Día del Carabinero” Perros adiestrados - Orquesta
- “Día de la Familia”
- Día de la Niñez.
- Aniversario Colegio Providencia.
- Presentaciones artísticas, bailes de Fiestas Patrias.
- Mes de la Educación Inicial.
- Articulación: “Conociendo mi Colegio Providencia”.
- Ceremonia de Graduación.

Talleres HPV, para padres, Apoderados y Equipo Educativo:

- Normas y hábitos.
- “Despertando habilidades”
- Taller Online: “Crianza Respetuosa” NT1-NT2 y 1° Básicos.
- Tema: Hábitos y Rutinas para 1° Básico.
- Jornadas de Autocuidado.

Participación en Talleres Fomento Lector, dirigido por Asistentes de Párvulos:

- Presentación artística Día del Libro, cuentacuentos y dramatizaciones musicales de padres y apoderados.

Feria Científica:

- Entomólogos en Providencia: ¿Cómo fomentar preguntas de investigación en Ciclos Iniciales?

ABP:

- El Espacio.
- Los Dinosaurios.

Salidas Pedagógicas:

- Museo Aeronáutico y del espacio.
- Museo de Historia Natural.



TALLERES REALIZADOS

Orientación 2024



soyprovidencia

Corporación
DESARROLLO
SOCIAL

Nivel inicial	Primer ciclo	Segundo ciclo
Taller de autocuidado: respeto al espacio personal	Taller de autocuidado: respeto al espacio personal	Taller sobre buen uso de redes sociales
Taller de adultos de confianza	Taller de adultos de confianza	Taller de pololeos saludables
Taller de resolución de conflictos	Taller de hábitos de estudio	Taller de adultos de confianza
Taller de autonomía	Taller de resolución de conflictos	Taller de hábitos de estudio
	Taller de motivación escolar	Taller de copia y plagio
		Taller de orientación vocacional
		Taller de resolución de conflictos





IDPS 2024



Jornada IDPS para cuartos y sextos básicos.
Octubre de 2024

- Talleres para fortalecer la autoestima académica, motivación escolar y mejorar el clima de convivencia escolar.
- Actividades en clase de orientación para contribuir a los hábitos de vida saludable: alimentación, recreación, descanso y sueño.
- Funcionamiento del Codecu con representantes estudiantiles de 3° a 8° básico (participación y formación ciudadana).





IDPS 2024



soyprovidencia

Corporación
DESARROLLO
SOCIAL

Resultados Indicadores Desarrollo Personal y Social 2024	4° básicos	6° básicos
IDPS – Autoestima Académica y Motivación Escolar	77 puntos (↑4)	73 puntos (•0)
IDPS – Clima de Convivencia Escolar	75 puntos (•- 1)	74 puntos (↑4)
IDPS – Participación y Formación Ciudadana	79 puntos (•2)	73 puntos (•4)
IDPS – Hábitos de vida saludable	76 puntos (↑7)	71 puntos (↑8)





soyprovidencia

Corporación
DESARROLLO
SOCIAL

Socioemocional en el año 2024

- El 2024 que se comienza a trabajar con una línea de aprendizaje que implica la consciencia de sí mismo, consciencia de otros/as y desarrollo comunitario, estos conceptos emergen desde la prueba DIA y con bases teóricas del programa de bienestar socioemocional donde se trabaja directamente con Casel.
- Se evidencian diversos niveles de desarrollo en nuestro establecimiento, por lo que cada profesor debe escoger actividades relacionadas y atingentes a su curso y nivel, material preparado por la psicóloga de BSE

A continuación, se presentan las modificaciones más destacadas el año 2024:

- Julio 2024: La implementación de un medio verificador de resultados asociado a la aplicación del instrumento DIA socioemocional.
- Julio 2024: La retroalimentación de las respuestas específicas del DIA socioemocional, tanto con los docentes como con los estudiantes.
- Julio 2024: La ejecución del taller profesor – psicóloga (de quinto a octavo básico)
- Marzo 2024: Monitoreo de los recursos de aprendizaje diseñados por la psicóloga Dannya Celis y aplicado por los docentes (en el caso de primer ciclo, es decir, de primer a cuarto año básico).

Finalmente es importante destacar que hubo un aumento en más del **90%** de los indicadores por curso. Lo cual se ve reflejado en los datos estadísticos de la prueba DIA socioemocional cierre 2023 y cierre 2024.



Providencia

EDUCACIÓN



soyprovidencia

Corporación
DESARROLLO
SOCIAL

RESULTADOS ACADÉMICOS 2024 E. inicial-básica



Providencia

EDUCACIÓN

Resultados 1° básicos

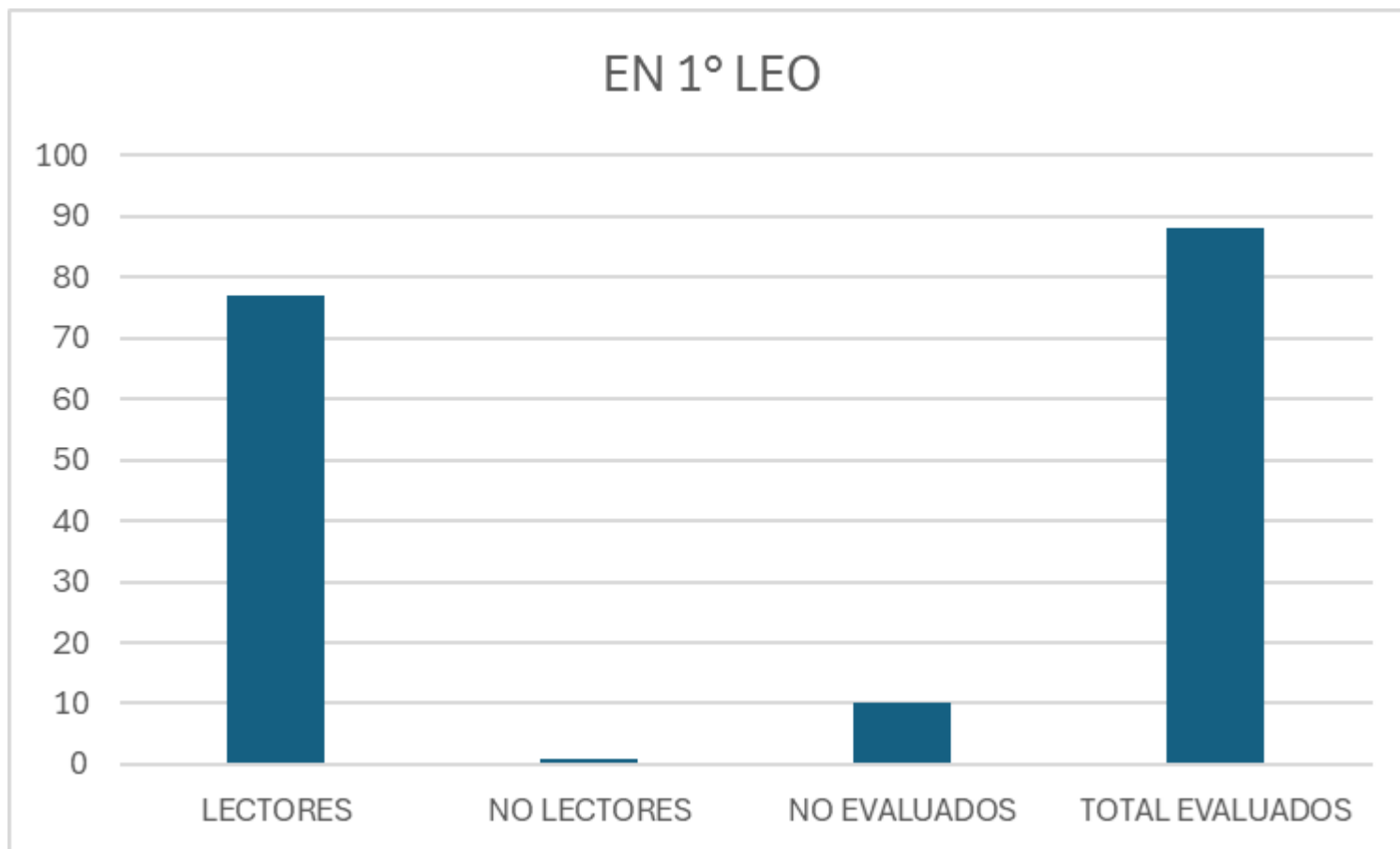

ESTADO LECTOR	Nº ESTUDIANTES
LECTORES	77
NO LECTORES	1
NO EVALUADOS	10
TOTAL EVALUADOS	88

Fuente: Evaluación CDS

Resultados 1° básicos

EVALUACIÓN FINAL 1° BÁSICOS

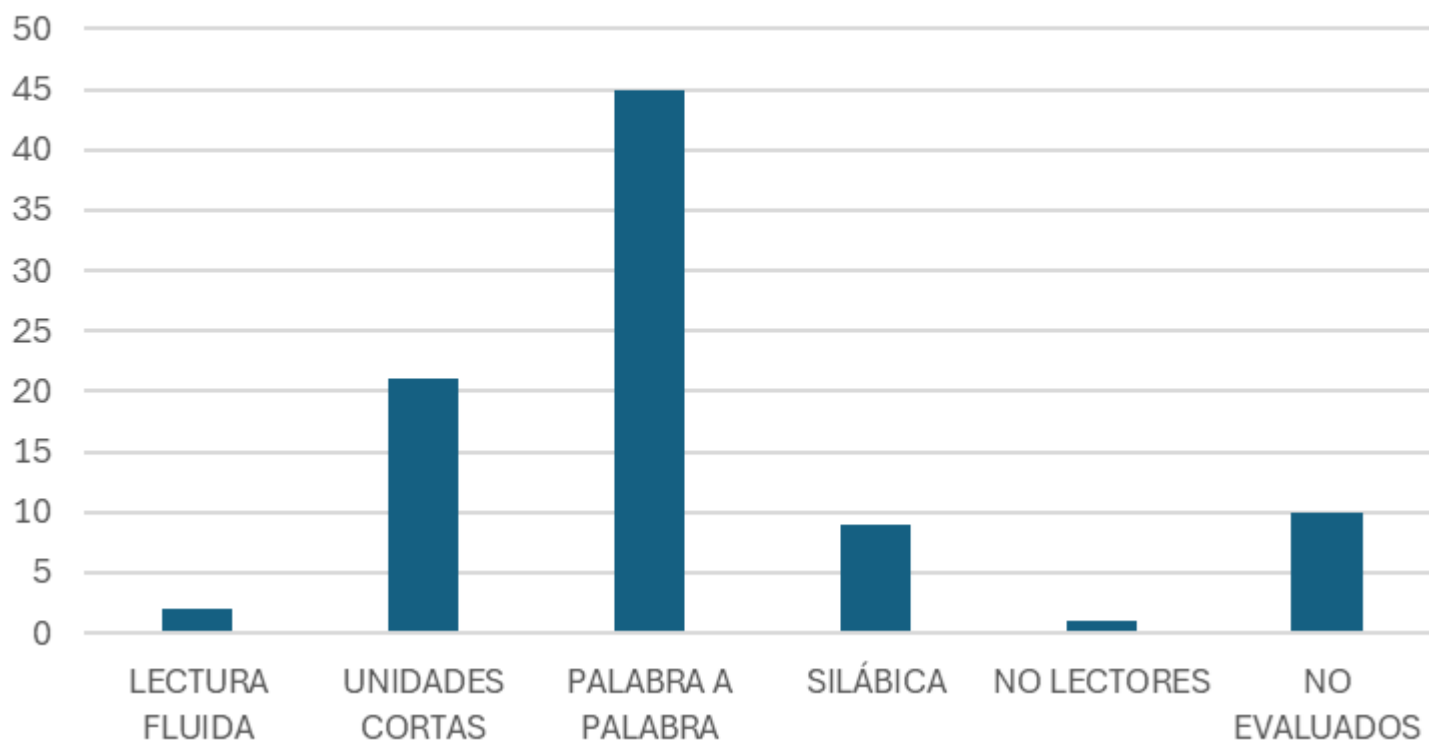

CALIDAD LECTORA	Nº ESTUDIANTES
LECTURA FLUIDA	2
UNIDADES CORTAS	21
PALABRA A PALABRA	45
SILÁBICA	9
NO LECTORES	1
NO EVALUADOS	10
TOTAL ESTUDIANTES	88

Fuente: Evaluación CDS

Resultados Velocidad Lectora 1° a 4° básicos

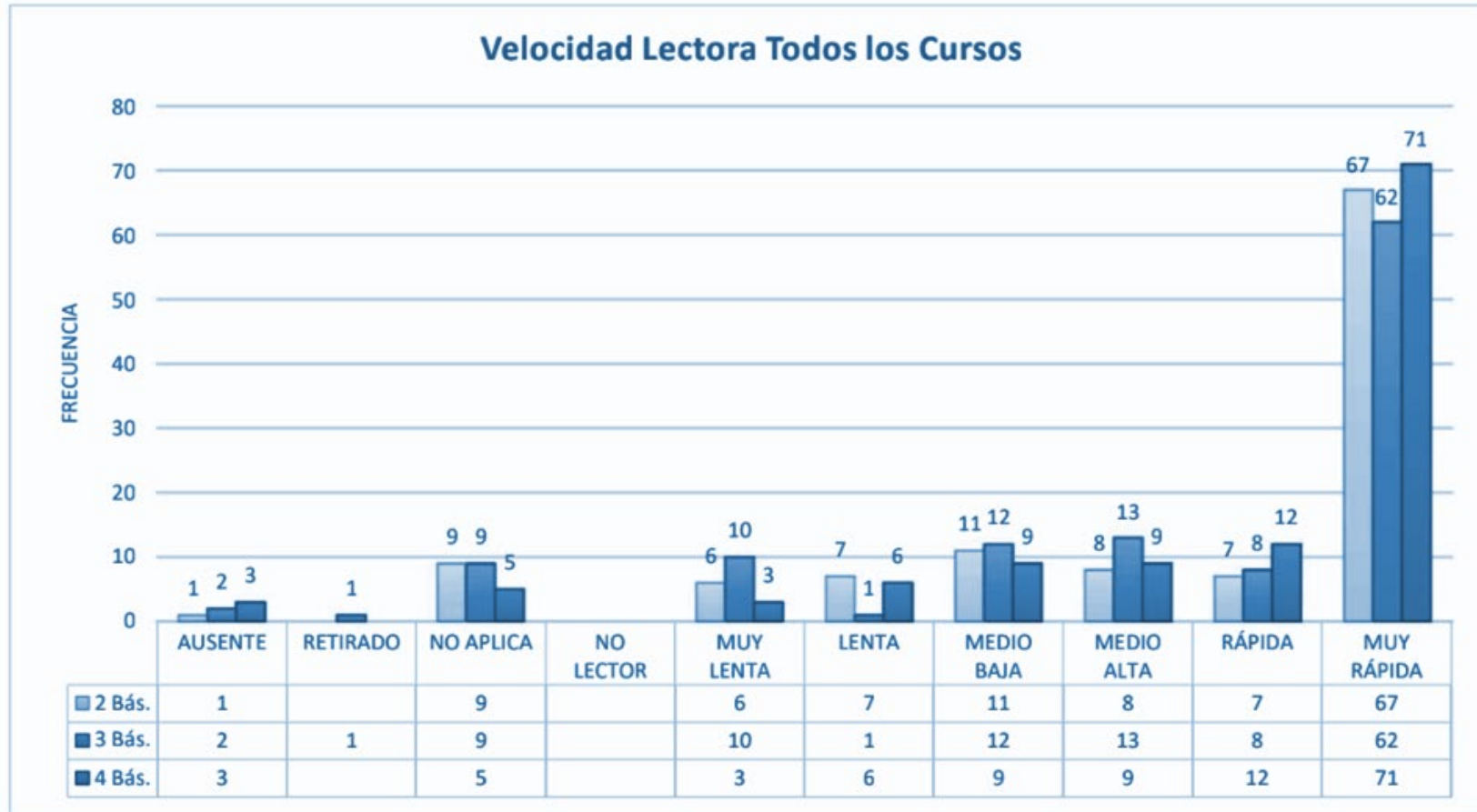



Resultados Calidad Lectora 1° a 4° básicos



soyprovidencia

Corporación
DESARROLLO
SOCIAL

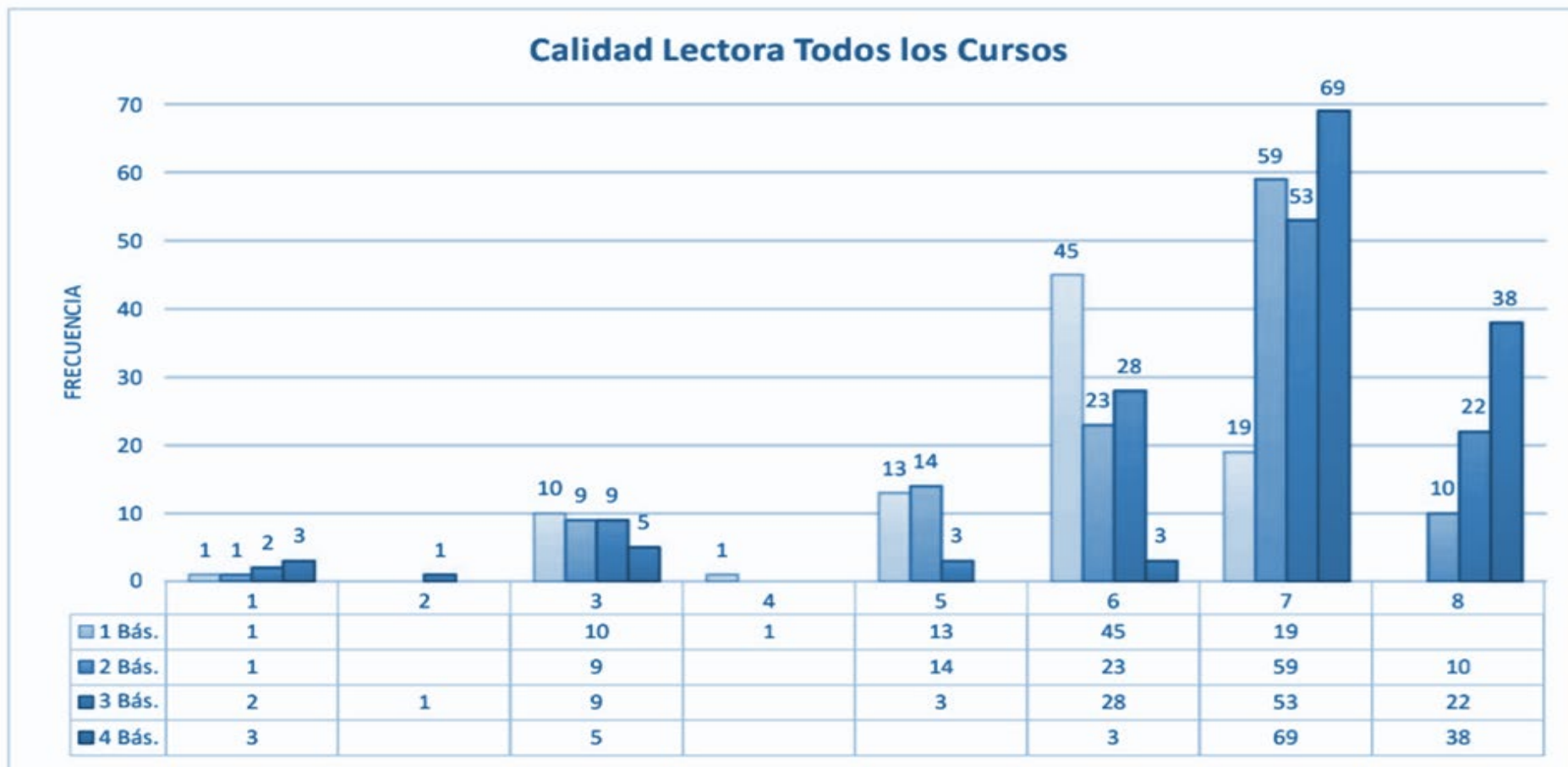

Resultados DIA LECTURA - 2° A 8° BÁSICOS

B. Resultados DIA (diagnóstico, intermedia y cierre).

b.1 - Lectura

LECTURA			
Cursos	% de logro DIA Inicial	% de logro DIA Intermedia	% de logro DIA Final
2°A	no rinde	93,94	100
2°B	no rinde	94,59	100
2°C	no rinde	100	100
3°A	53,12	100	94,59
3°B	58,82	97,37	94,44
3°C	50	94,59	94,44
4°A	60,53	84,62	89,74
4°B	58,82	97,44	91,67
4°C	33,33	92,31	89,47
5°A	10,26	84,62	97,37
5°B	5,26	88,89	86,84
5°C	18,42	94,44	84,21
6°A	2,56	92,5	88,89
6°B	0	84,62	81,08
6°C	2,7	92,11	91,67
7°A	6,25	90,62	89,66
7°B	0	91,43	94,59
7°C	2,7	94,44	77,78
8°A	12,9	86,21	79,31
8°B	3,03	81,82	66,67
8°C	14,29	78,79	73,53

Fuente: Diagnóstico Integral de Aprendizajes (DIA)

Resultados DIA LECTURA - 2° A 8° BÁSICOS

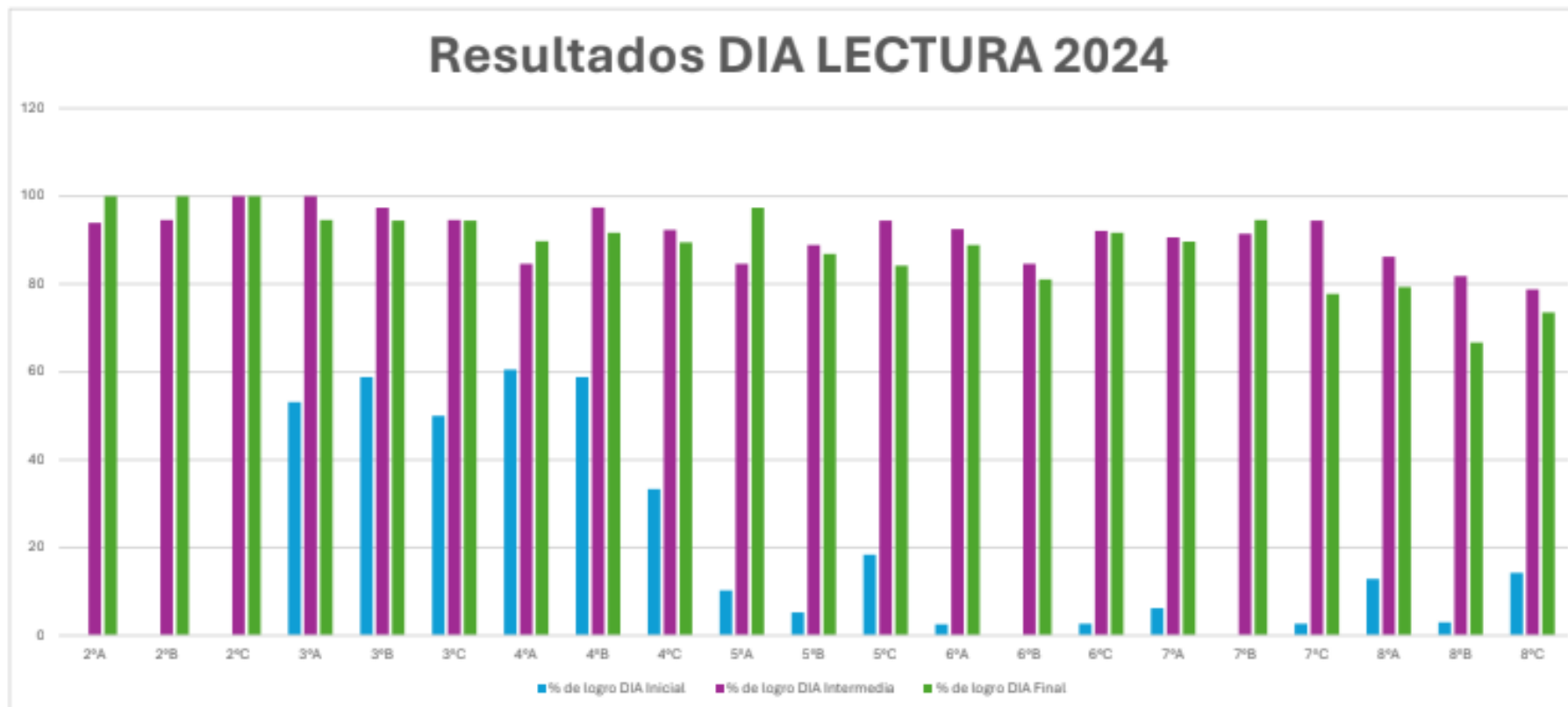



Resultados DIA MATEMÁTICA

2° A 8° BÁSICOS



soyprovidencia

Corporación
DESARROLLO
SOCIAL

Matemática			
CURSOS	% de logro DIA Inicial	% de logro DIA Intermedia	% de logro Final
2°A	no rinde	no rinde	100
2°B	no rinde	no rinde	100
2°C	no rinde	no rinde	100
3°A	53,12	97,3	94,59
3°B	58,82	97,37	89,33
3°C	50	73,68	94,29
4°A	60,53	89,47	100
4°B	35,14	66,67	97,22
4°C	33,33	86,94	97,37
5°A	10,26	77,78	68,42
5°B	5,26	73,53	51,72
5°C	18,42	81,08	75,68
6°A	2,56	77,5	81,08
6°B	0	66,67	84,38
6°C	2,7	60	74,29
7°A	6,25	46,88	57,14
7°B	0	54,29	55,56
7°C	2,7	75	60
8°A	12,9	37,93	50
8°B	3,03	42,42	62,07
8°C	14	48	53



Providencia

EDUCACIÓN



soyprovidencia

Corporación
DESARROLLO
SOCIAL

Resultados DIA MATEMÁTICA 2° A 8° BÁSICOS

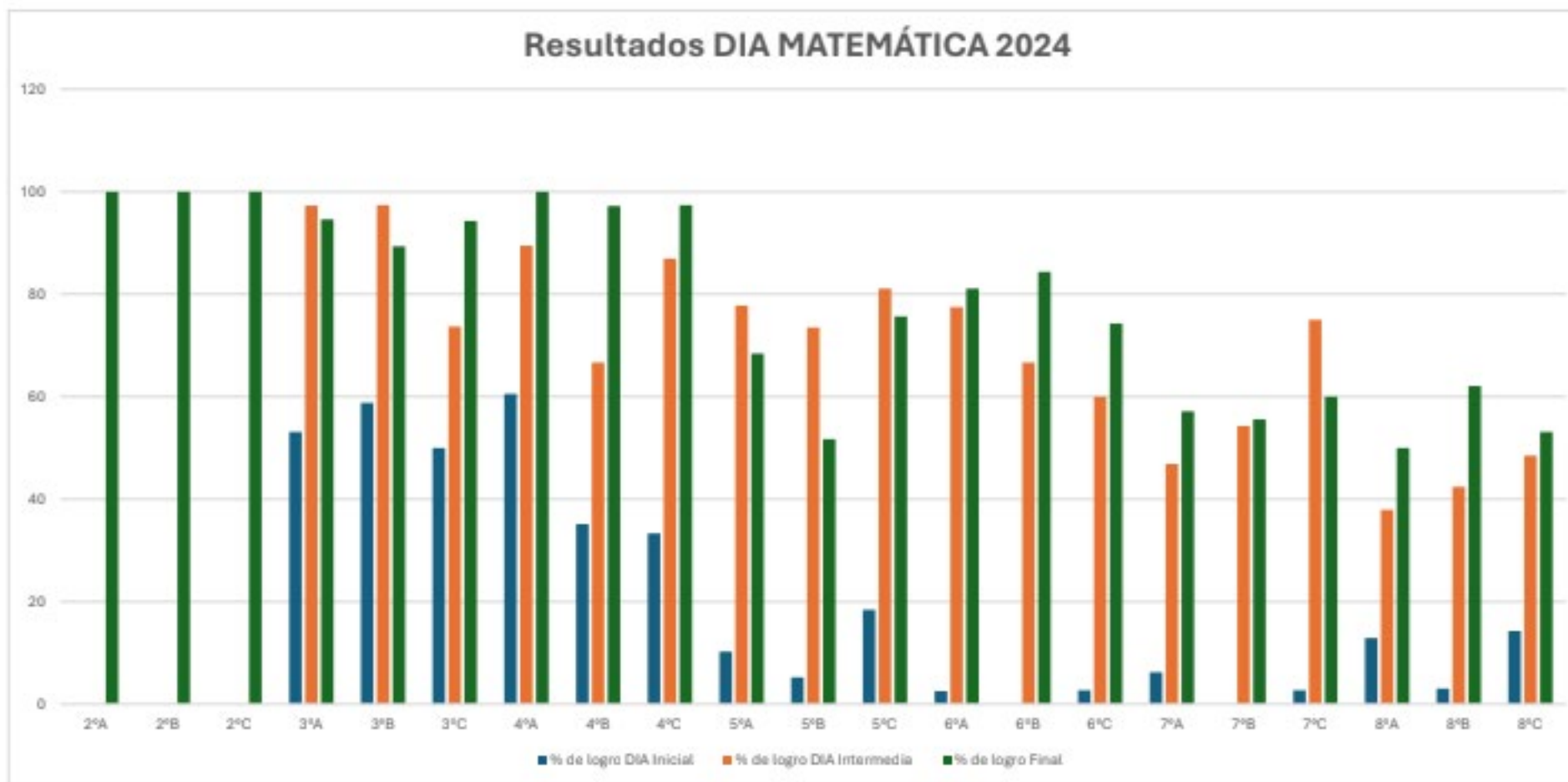

Providencia

EDUCACIÓN

RESULTADOS SIMCE LECTURA 4° BÁSICO 2024

RESULTADOS 4° BÁSICO LECTURA

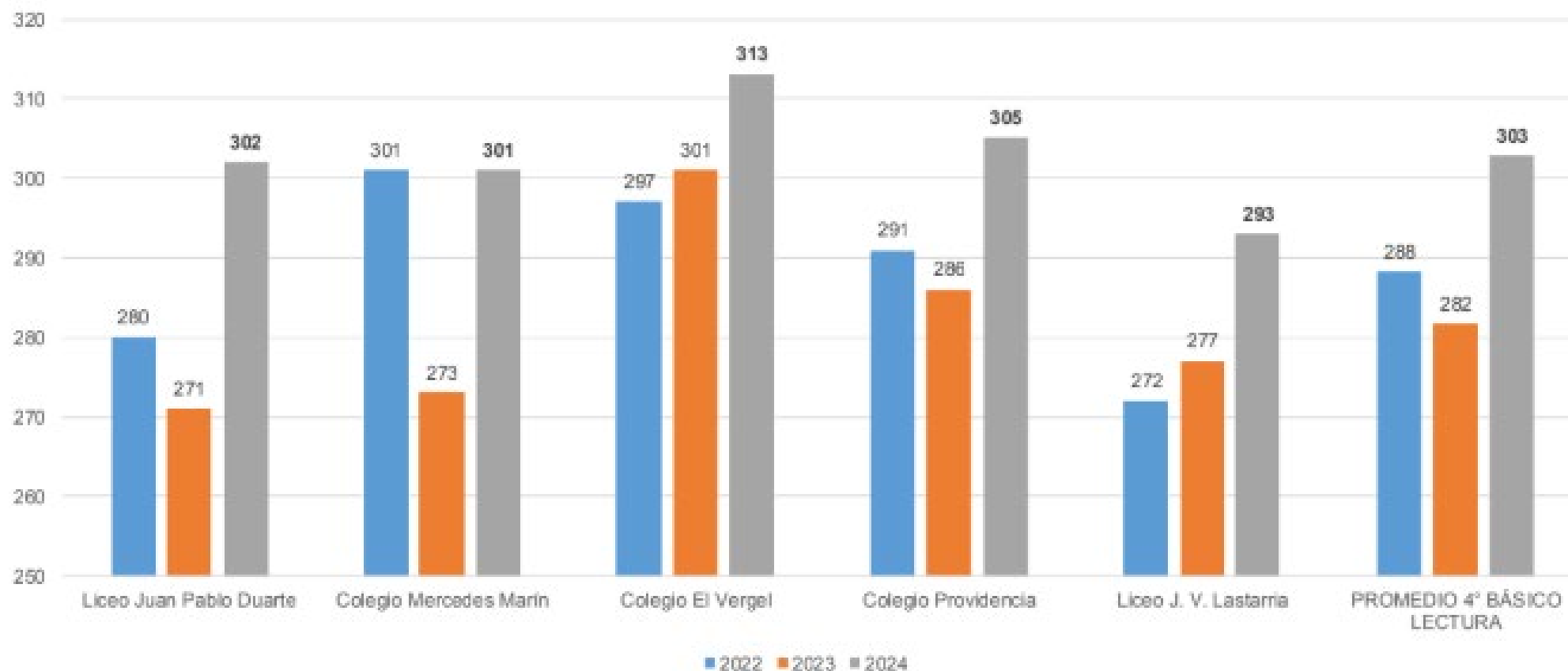

RESULTADOS SIMCE MATEMÁTICA 4° BÁSICO 2024

RESULTADOS 4° BÁSICO MATEMÁTICA

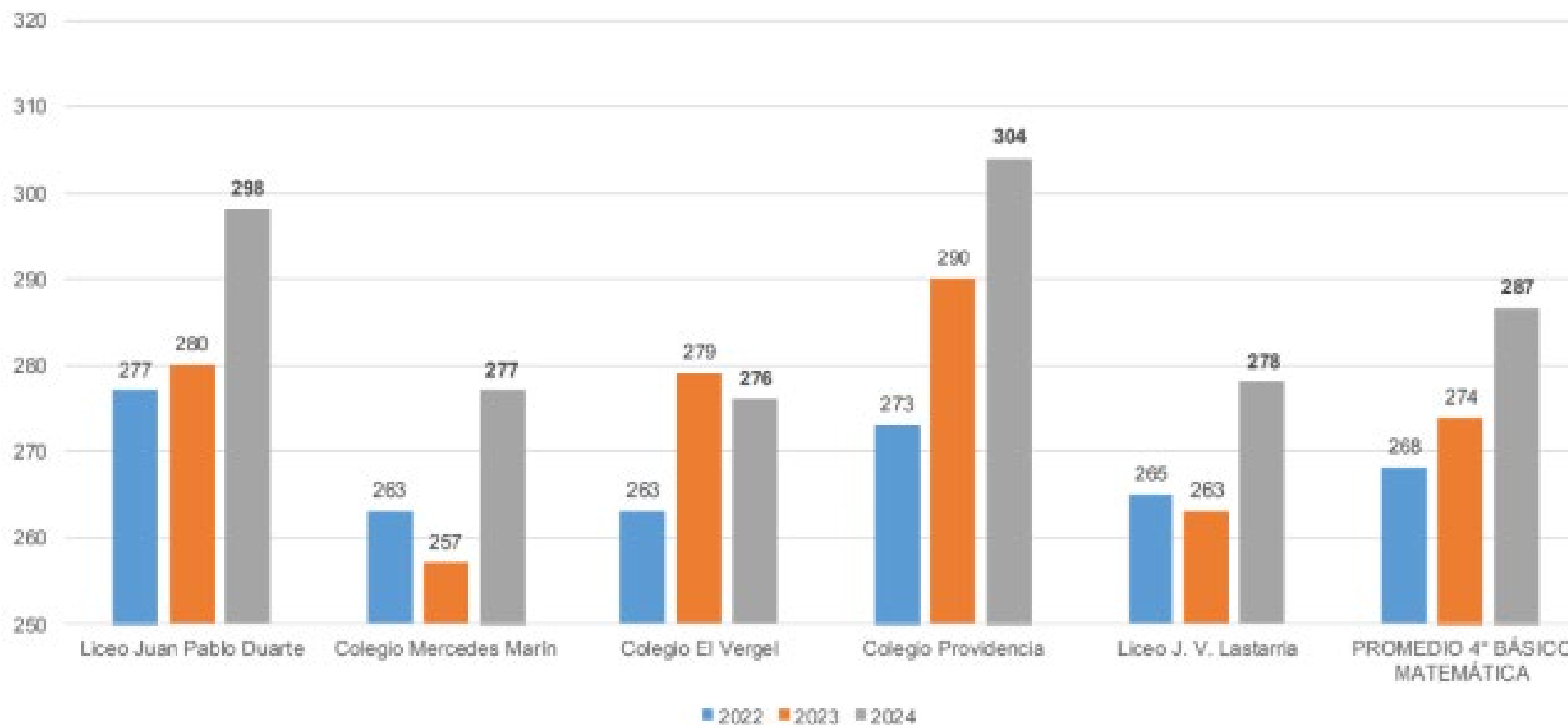

RESULTADOS SIMCE LECTURA 6° BÁSICO 2024

RESULTADOS 6° BÁSICO LECTURA

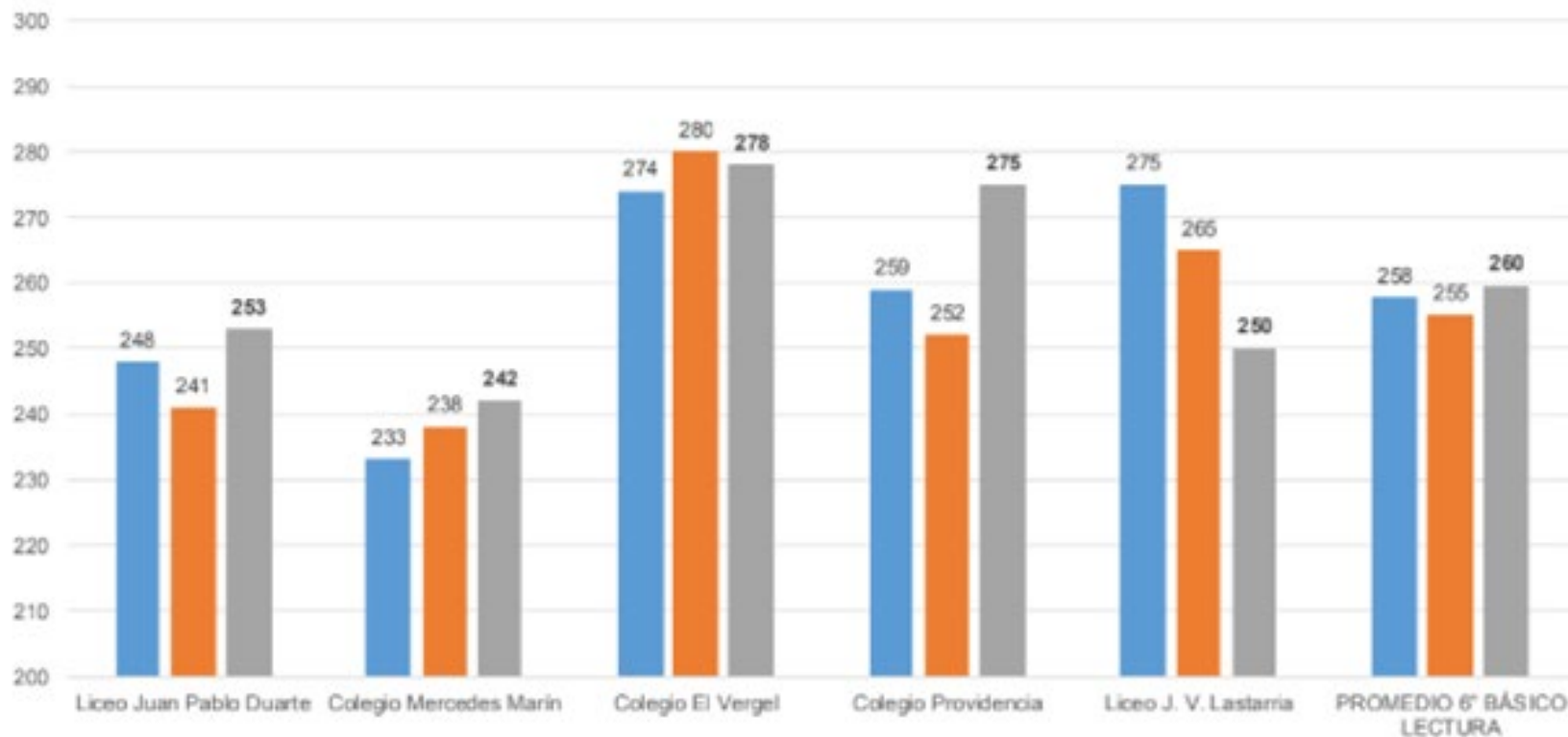

RESULTADOS SIMCE MATEMÁTICA 6° BÁSICO 2024

RESULTADOS 6° BÁSICO MATEMÁTICA

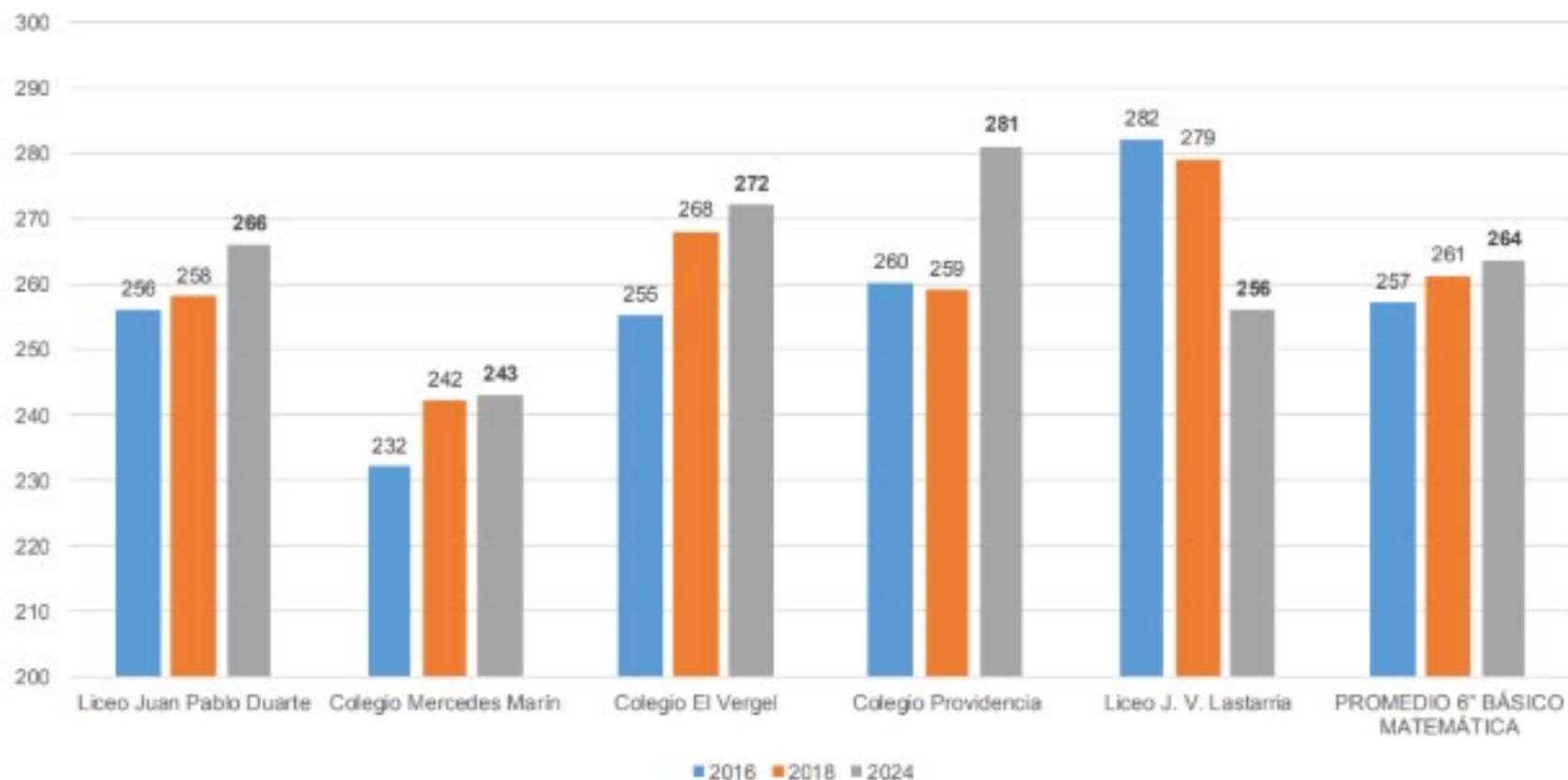



PROGRAMA EXTRAESCOLAR 2024



soyprovidencia

Corporación
DESARROLLO
SOCIAL

ESTABLECIMIENTO	Nº DE TALLERES
Colegio Providencia	11



Olimpiadas 7º - 8º 2024



Campeonato Cueca 2024



Providencia

EDUCACIÓN

PROGRAMA EXTRAESCOLAR

PARTICIPACIÓN DE ACTIVIDADES RECREATIVAS COMUNALES





soyprovidencia

Corporación
DESARROLLO
SOCIAL

CEMPA 2024

Directiva CEMPA

Presidente: Ricardo Vera Velásquez

Vicepresidente: Claudio Parra Vidal

Secretaria: María José Badillo San Martín.

Tesorera: Luis Vallejos Albornoz

Coordinadora: Patricia Miranda Ponce

1.-Fomentar la colaboración educativa: Promover la participación activa de las familias en el proceso educativo de sus hijos e hijas, fortaleciendo los lazos entre el hogar y el colegio para asegurar una formación integral y coherente.

2. Desarrollar una Comunidad Educativa Integrada: Crear un entorno educativo inclusivo y solidario, donde madres, padres y apoderados(as) trabajen conjuntamente con el colegio para promover valores, principios y actitudes positivas en los/las estudiantes.

3. Apoyar el Desarrollo Integral de los/las Estudiantes: Contribuir al desarrollo personal, académico y social de los/las estudiantes mediante iniciativas y programas que complementen la educación impartida por el colegio.



Providencia

EDUCACIÓN

**Cronograma de acciones 2024**

Acción	Responsable	Recursos
Taller Folklore Latinoamericano	CEMPA	Espacios Colegio, Parlante
Taller manualidades	CEMPA	Espacios Colegio, Parlante
Completada	CEMPA	Espacios Colegio
Día del niño Mural CEMPA	CEMPA	Espacio en Diario Mural
Aniversario Colegio Mural CEMPA	CEMPA	Espacio en Diario Mural
Actividades Fiestas Patrias Mural CEMPA	CEMPA	Espacio en Diario Mural
Charla inclusión	CEMPA	Espacios Colegio
Día del funcionario entrega de tortas	CEMPA	Espacios Colegio
Inscripción Socios Nuevos Rendición cuentas 2024	CEMPA	(Pendiente)



CODECU

2024



Corp
DES
SOC

Objetivos

Fortalecer el rol de las y los estudiantes que forman parte de los subcentros de la escuela, a través de charlas, talleres y reuniones que promueven el desarrollo de habilidades de liderazgo, comunicación asertiva y efectiva y valores como el respeto, tolerancia y empatía.

Objetivos específicos

- Fomentar en los estudiantes el ejercicio de una ciudadanía crítica, responsable, respetuosa, abierta y creativa.
- Fomentar en los estudiantes la tolerancia y el pluralismo.
- Fortalecer el rol y funciones de los estudiantes líderes de los subcentros y CCAA.
- Motivar a las y los estudiantes a cumplir logros académicos y personales en el corto y mediano plazo.
- Aplicar técnicas de comunicación efectiva y asertiva.
- Promover valores como el respeto, tolerancia y empatía.

Hitos del 2024

- Reuniones semanales (Temáticas: liderazgo, comunicación asertiva/efectiva)
- Postulación a proyectos de fondos concursables (se obtiene el 100%)
- Participación en mesas de líderes comunales, consejo escolar y Consejo de Curso.
- Participación en charlas CDS (Palacio Falabella)
- Participación en Kermesse 2024 (Stand de juegos/colaboración con escenografía y colaciones)
- Fiesta Halloween
- Jeans day (recaudación fondos Día del Funcionario 2024)
- Instalación de mesas de ajedrez.
- Donación pelotas de taca taca (asistentes de 2° básico, patio de los granados)
- Premiación Diciembre (Compra de distintivos CODECU)

Acción

Proveer de RR-HH necesarios para el cumplimiento de las funciones pedagógicas y administrativas

Descripción

Contar recurso humano y plataforma con sistema informático que permite registrar asistencia, rendimiento académico, posibilita la obtención de información para el análisis y uso para la toma de decisiones. Horas : Jefes departamento, jefaturas, Talleristas, Horas Volantía , terapeuta Ocupacional , 2 Técnico Diferencial, Horas asistente de aula, Convivencia Escolar, SEP ,Asesoría estudiantes, coordinación Extraescolar .

Recursos

RR-HH.

Medios de verificación

Informes, planificación , plan de trabajo .

Rendiciones

Fondos Fijos 2024



soyprovidencia

Corporación
DESARROLLO
SOCIAL



RENDICION DE FONDO FIJO AÑO 2024

COLEGIO PROVIDENCIA

N°	MES	MONTO FONDO FIJO	MONTO RENDIDO	% utilizado
1	MARZO	\$110.000	\$20.310	18%
2	MARZO	\$490.000	\$237.900	49%
3	Abril	\$600.000	\$385.943	64%
4	MAYO	\$600.000	\$494.023	82%
5	JUNIO	\$600.000	\$411.176	68%
6	JULIO	\$600.000	\$427.500	71%
7	AGOSTO	\$600.000	\$231.750	38%
8	SEPTIEMBRE	\$600.000	\$291.060	48%
9	OCTUBRE	\$600.000	\$380.240	63%
10	OCTUBRE FERIA CIENTIFICA	\$100.000	\$18.000	18%
11	NOVIEMBRE	\$600.000	\$487.248	81%
12	DICIEMBRE	\$600.000	\$493.970	82%



Providencia

EDUCACIÓN



CIERRE PRESUPUESTARIO 2024 COLEGIO PROVIDENCIA

NOMBRE CENTRO COSTO		82032 ESCUELA BASICA PROVIDENCIA- LOCAL MATRIZ	
Etiquetas de fila		PPTO. ANUAL	INGRESOS/OBLIGACIONES
I.INGRESO		2.495.976.962	2.498.819.987
2.-MINISTERIO DE EDUCACION		1.750.652.730	1.726.931.604
Aporte de Gratuidad		164.948.801	160.352.132
ASIGNACION DE TRAMO PROFESIONAL		123.470.832	142.151.531
Bono Reconocimiento Profesional		279.262.392	279.573.540
Desempeño Laboral Asistentes de la Educa		20.425.808	20.878.717
Excelencia Academica Asistentes de la Ed		4.794.927	4.980.663
Excelencia Academica Docente		70.013.644	70.512.651
Reliquidacion Subvencion Base		0	-9.580.724
Subvencion Base		990.350.479	963.304.115
Subvencion Ley 19464/96		9.860.270	9.585.497
Subvencion Ley 19933		87.525.577	85.173.482
3.-PROGRAMA PIE		356.712.384	348.892.203
PIE		356.712.384	348.892.203
4.-PROGRAMA SEP		327.661.548	346.663.899
SEP		327.661.548	346.663.899
5.-SUBVENCION DE MANTENCION		15.489.164	19.769.523
SUBV. MANT.		15.489.164	19.769.523
6.-OTROS PROGRAMAS MINEDUC		1.361.294	3.504.754
AULAS CONECTADAS		0	1.897.402
PRO-RETENCION		1.361.294	1.607.352
8.-BONOS DE GOBIERNO		44.099.842	53.058.004
Aguinaldo Fiestas Patrias		8.227.486	8.906.448
Aguinaldo Navidad		6.043.834	6.560.016
Bono Escolaridad		3.997.613	4.126.748
Bono termino de conflicto		17.191.909	23.823.192
Bono Vacaciones		8.639.000	9.641.600
II.GASTO		2.965.682.654	2.937.905.739
1.-REMUNERACIONES		2.051.866.367	2.069.508.797
LM		0	-141.566.402
SUELDOS		2.051.866.367	2.211.075.199
2.-GASTOS OPERACIONALES		212.591.897	191.976.916
GOP		212.591.897	191.976.916
3.-PROGRAMA PIE		356.712.384	306.028.111
PIE		356.712.384	306.028.111
4.-PROGRAMA SEP		327.661.548	303.379.315
SEP		327.661.548	303.379.315
5.-SUBVENCION DE MANTENCION		15.489.164	4.132.632
SUBV. MANT.		15.489.164	4.132.632
6.-OTROS PROGRAMAS MINEDUC		1.361.294	1.897.402
AULAS CONECTADAS		0	1.897.402
PRO-RETENCION		1.361.294	0
7.-INVERSION		0	411.169
INVERSION		0	411.169
8.-INDEMNIZACIONES		0	60.571.397
INDEMNIZACIONES		0	60.571.397
Total general		5.461.659.616	5.436.725.726



soyprovidencia

Corporación
DESARROLLO
SOCIAL



Providencia

EDUCACIÓN

MATERIALES FUNGIBLES fotos



MATERIALES FUNGIBLES fotos

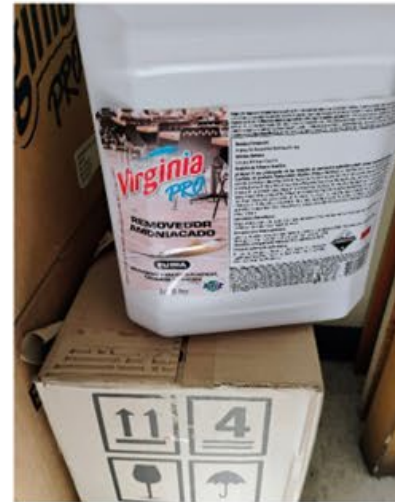

trabajos m.montt y sede fotos



trabajos m.montt y sede fotos

